ULTIMISSIMA EDIZIONE — NUOVA — ULTIMISSIMA EDIZIONE

TORINO
Anno XI - Num. 302
Via Roma - Gall. de La Stampa
Telefoni: dal 40-252 al 40-255

STAMPA SERA

SABATO 10 MAGGIO
(Sped. abb. postale)

INSERZIONI: S.P.I., via S. Tommaso 36, tel. 45-000, 45-001, 45-002. - Prezzi per mm. di alt. in una col.: Avv. comm. L. 200 (fest. 400) - Finanz. e Legali L. 800 (fest. 800) - Necrol. L. 200 per parola (fest. 250 p. p.), partecipaz. L. 200 p. p. (fest. 400 p. p.) - Echi cronaca L. 400 (fest. 700) la linea - Pubbl. comm.: Vedere rubriche. Pagamento anticipato. - Il giornale si riserva il diritto di rifiutare qualsiasi inserzione. — ABBONAMENTI (c/c. post. n. 2/1930): ITALIA: anno L. 7500, sem. L. 3900, trim. L. 2000. - ESTERO (Paesi a tariffa postale ridotta): anno L. 13.700, sem. L. 7000, trim. L. 3600. — Copia arretrata: prezzo doppio.

Mosca respinge le richieste della NATO e propone una conferenza di capi di Governo

L'annuncio al Soviet Supremo

GROMYKO: *«L'Occidente ha sempre bloccato gli sforzi compiuti dall'URSS alle Nazioni Unite - Una conferenza sul disarmo al livello dei ministri degli Esteri non porterebbe ad alcun risultato»*

KRUSCEV: *«Propongo una riunione fra i capi di governo dell'Est e dell'Ovest a queste condizioni: 1) non dovranno esser discussi problemi ideologici; 2) si dovrà riconoscere lo status quo nel mondo»*

Kruscev si è associato alle dichiarazioni di Gromyko

Nostro servizio particolare

MOSCA, sabato sera.

Il ministro degli Esteri sovietico, Andrea Gromyko, ha chiuso oggi la porta a nuovi negoziati sul disarmo nel quadro delle Nazioni Unite ed ha dichiarato che una conferenza dei ministri degli Esteri su questo argomento non darebbe risultato alcuno.

Parlando davanti al Soviet Supremo per esprimere il punto di vista ufficiale del governo di Mosca di fronte alle conclusioni della Conferenza atlantica di Parigi, Gromyko ha detto: «Per dieci anni le discussioni sul disarmo sono continuate in seno alle Nazioni Unite. La conclusione è che esse sono fallite senza aver raggiunto lo scopo.

«L'Occidente ha bloccato costantemente gli sforzi compiuti dall'URSS alle Nazioni Unite per giungere a conclusioni positive. La Gran Bretagna e gli Stati Uniti stanno ora forzando i loro alleati della NATO ad aumentare in misura crescente le spese per gli armamenti e la potenza delle loro forze armate. In queste condizioni potete giudicare voi stessi quali risultati si potrebbero attendere da una riunione di ministri degli Esteri».

Gromyko, il quale ha parlato per una quarantina di minuti, ha detto ancora:

«L'Unione Sovietica aveva proposto di porre il disarmo su un piano politico, una che i Paesi occidentali hanno respinto. Le Potenze dell'Occidente intendono collegare il problema della riduzione degli armamenti ad altre questioni che con il disarmo non hanno nulla a che fare, come, ad esempio, la riunificazione della Germania. Purtroppo questa corsa agli armamenti che le Potenze occidentali hanno sostenuto clamorosamente non è mai stata così pericolosa come oggi. Attualmente la potenza distruttiva delle armi è incomparabilmente maggiore rispetto all'ultima guerra».

Il ministro ha proseguito affermando che il lancio degli «Sputnik» da parte dell'Unione Sovietica è servito a migliorare il clima politico nel mondo e dovrebbe contribuire a risolvere il problema del disarmo «che, per colpa degli statisti occidentali, non rappresenta più una carta del gioco diplomatico». Egli ha sottolineato la favorevole impressione suscitata nell'opinione pubblica mondiale dalle proposte di Bulganin e ha ricordato che alla conferenza della NATO, Danimarca, Norvegia e Francia hanno chiesto esplicitamente che venga presa una decisione in merito a tali proposte. «Ma le discussioni sull'iniziativa di Bulganin non possono aver luogo nell'ambito di una conferenza di ministri degli Esteri, quale potrebbe essere concepita in Occidente, poichè non è difficile immaginare — egli ha detto — che essa accrescerebbe ed aggraverebbe la condizioni che non possono offrire soluzione alcuna al problema del disarmo».

La netta presa di posizione del ministro degli Esteri sovietico contro la possibilità di continuare a discutere di disarmo nell'ambito dell'ONU e in trattative fra i quattro ministri degli Esteri, è stata accolta con forti applausi dai membri del Soviet Supremo.

Subito dopo, è salito alla tribuna il segretario generale del partito comunista, Kruscev, il quale si è detto «completamente d'accordo con le dichiarazioni fatte dal compagno Gromiko» ed ha nuovamente avanzato la sua proposta per una riunione «al massimo livello» fra i capi di governo dell'Est e dell'Occidente. Riunione che «risolverebbe i problemi che agitano l'umanità». Egli ha anche respinto la proposta approvata dall'ONU, di costituire un comitato dei 24 per il disarmo in luogo del comitato plenario di tutti i membri dell'ONU proposto dalla Russia.

«Chi oserebbe considerare realistica una politica che impone la volontà di un gruppo di Paesi sulla maggioranza degli altri? — ha detto Kruscev —. E' inoperativo che il prendano in considerazione gli interessi di tutti i membri delle Nazioni Unite e non di alcuni soltanto».

Un accordo fra Unione Sovietica e Stati Uniti sarebbe — secondo Kruscev — una buona cosa che potesse essere raggiunta senza pregiudizio per gli interessi degli altri Paesi. Egli si è domandato: «Che cosa occorre per arrivare a questo accordo?» e si è risposto: «primo: dovremmo astenerci dalla discussione dei problemi ideologici e delle divergenze in questo campo e lasciare le soluzioni di questi problemi direttamente ai popoli. Secondo: si dovrebbe riconoscere lo "status quo" nel mondo; solo così sarà facile arrivare vicino a una soluzione del nostro problema».

Kruscev ha negato «che sia difficile — come dicono gli occidentali — trattare con l'Unione Sovietica, perchè i suoi dirigenti sono rigidi e perchè non adempiono agli impegni. Non ci sono basi per affermazioni di questo genere». Anche Kruscev, come prima Gromyko, ha detto che lo stazionamento di armi nucleari nella Germania occidentale sarebbe una minaccia alla pace ed ha ripetuto quanto già affermato più volte circa i pericoli che soffrirebbero i Paesi della NATO qualora la Russia dovesse rispondere a un attacco occidentale.

Il segretario del P. C., rispondendo all'invito fattogli dalla NATO di risolvere gli impegni presi a Ginevra, ha accettato che si tenga un Accordo tutta Germania, o sull'eventuale neutralità, alla conferenza di Ginevra. A questo proposito l'URSS non ha mancato a questo impegno: «I sovietici hanno giurato che sono gli stessi tedeschi che debbono risolvere fra loro i problemi dell'unificazione delle due Germanie».

Sul disarmo ha detto ancora: «Se non sarà raggiunto un accordo sul disarmo, l'Unione Sovietica effettuerà spese di riarmo in tale misura da superare agevolmente l'Occidente. Tali spese avranno un limite soltanto nelle possibilità dell'economia sovietica e del bilancio».

Singolare è stata questa coincidenza, subito notata dai diplomatici occidentali a Mosca: mentre Gromyko e Kruscev parlavano al Soviet, la «Pravda», organo del partito comunista sovietico, in un lungo articolo ricordava per la prima volta dopo vari anni la ricorrenza dell'anniversario della nascita di Stalin. Il giornale ne parlava come di «un eminente combattente per la causa del comunismo, un interprete delle teorie marxiste-leniniste e un fermo rivoluzionario».

h. s.

Gromyko, ministro degli Esteri sovietico, pronuncia stamane davanti al Soviet Supremo

I 7 punti della risoluzione proposta dai Soviet all'Occidente

MOSCA, sabato sera.

Dopo il discorso di Kruscev, il presidente della commissione degli Esteri delle due Camere del Soviet Supremo, Smeshkov, ha letto il testo di una risoluzione in sette punti che è stata approvata all'unanimità da tutti i deputati.

Ecco il testo di questa risoluzione:

«Il Soviet Supremo dell'URSS approva interamente la politica estera del governo sovietico; approva le proposte contenute nei messaggi del maresciallo Bulganin e la nota del governo sovietico ai Paesi membri dell'ONU.

«Il Soviet Supremo dell'URSS propone:

1) che l'Unione Sovietica, gli Stati Uniti e la Gran Bretagna arrestino la fabbricazione delle armi «A» e «H»;

2) che gli stessi governi si mettano d'accordo per arrestare tutti gli esperimenti con armi «A» e «H», a partire dal primo gennaio prossimo;

3) che gli stessi governi accettino di non creare depositi di armi «A» e «H» sui territori delle due Germanie e che accettino anche le proposte della Polonia, della Cecoslovacchia e della Germania Orientale che prevedono la creazione di una zona disarmata costituita dai territori di questi tre ultimi Paesi;

4) che procedano ad una riduzione sensibile degli effettivi delle loro forze armate;

5) che, in patto di non aggressione venga concluso tra i Paesi membri della NATO e quelli del Patto di Varsavia;

6) che venga conclusa un accordo che stabilisca che nessuna misura sarà presa contro l'indipendenza dei Paesi del Medio Oriente e che la forza non venga impiegata in queste parti del mondo;

7) che sia posto termine alla propaganda di guerra e che siano sviluppati gli scambi commerciali e culturali».

Il Soviet Supremo ha, secondo quanto annunciato dalla «Tass», concluso con l'approvazione della suddetta risoluzione i lavori della sua nona sessione.

Lunedì Eisenhower parlerà sulla NATO

WASHINGTON, sabato sera.

Fonti ufficiali hanno reso noto che con ogni probabilità il Presidente Eisenhower trascorrerà il Natale alla Casa Bianca. Sembra certo ch'egli parteciperà alla cerimonia con cui verranno accese le lampadine multicolori poste sull'albero natalizio eretto in prossimità della Casa Bianca nel prato dove si trova il monumento a Washington.

Risulta che lunedì sera Eisenhower pronuncerà un discorso che verrà trasmesso alla radio e alla televisione e nel quale illustrerà i risultati delle riunioni del Consiglio della N.A.T.O.

Domani il messaggio natalizio del Pontefice

Roma, sabato sera.

Domattina il Papa, rispondendo agli auguri che, a nome del Sacro Collegio, gli presenterà il Cardinale decano, Eugenio Tisserant, rivolgerà al mondo il suo radiomessaggio di Natale. Il Santo Padre incomincerà a parlare alle 11 e la sua parola sarà diffusa dalla Radio Vaticana — che inoltrerà la trasmissione alle 10,40 — in collegamento diretto con le emittenti d'Italia (Programma nazionale), Francia, Monaco Principato, Belgio, Irlanda, Spagna, Portogallo, Olanda, Svizzera e Radio Europa Libera. Successivamente, il messaggio sarà diffuso, in trasmissione differita, da oltre venti stazioni europee ed extraeuropee.

Quello di domani sarà il 18° dei radiomessaggi natalizi pronunciati da Pio XII, i quali tutti, pur nella varietà degli argomenti trattati, hanno avuto come motivo prominente la ricostruzione ed il consolidamento della pace nel mondo.

Risulta che lunedì sera Eisenhower pronuncerà un discorso che verrà trasmesso alla radio e alla televisione e nel quale illustrerà i risultati delle riunioni del Consiglio della N.A.T.O.

Gli auguri a Gronchi di De Nicola e di Einaudi

Roma, sabato sera.

Alle 10,40 il Capo dello Stato, ha ricevuto al Quirinale l'ex-presidente della Repubblica sen. De Nicola che gli ha porto gli auguri per il nuovo anno. Il colloquio, svoltosi nella Sala degli Arazzi, è durato venti minuti. Successivamente è stato ricevuto l'ex-presidente Einaudi. Dopo il colloquio fra Einaudi e Gronchi, i due ex-presidenti hanno posto per i fotografi con il Capo dello Stato. E' quindi stata la volta dei rappresentanti del Senato e di quella della Corte Costituzionale. Dati gli impegni della Camera, i rappresentanti di questa porgeranno i loro auguri a Gronchi domani e quelli del Governo lunedì.

Nessuna contrattazione alla Borsa di Milano

Milano, sabato sera.

Nessun affare è stato concluso stamane a Borsa chiusa. Gli strascichi della protesta di ieri, ed anche l'atmosfera festiva che allontana il pubblico dagli argomenti finanziari, erano fattori di arresto per ogni attività. Nel settore dei cambi, qualche affare era concluso, senza variazioni apprezzabili nelle quotazioni.

Prezzi informativi: sterlina oro 6100-6300; marengo svizzero 4850-5050; sterlina unitaria 1680-1690; dollaro più 625-625; franco svizzero 145,80-146; franco francese 126,50-127,50; oro fino 705-708.

Banconote (prezzi ufficiali): dollaro U.S.A. 623,50; dollaro canadese 636; sterlina 1685; franco svizzero 145,80; franco francese 126; fr. belga 12,85; fiorino olandese 162,50; marco germanico 147,50; scellino austriaco 24,30; peseta spagnola 10,60; escudo portoghese 21,375; corona danese 91; corona svedese 118; corona norvegese 80; dinaro jugoslavo 0,70.

SENATO E SENATORI

La battaglia per la "piccola riforma,,

Seduta alla Camera dalle nove di stamane - Tutti i settori dell'aula eccezionalmente animati - La portata degli emendamenti proposti dal d.c. e la prospettiva di elezioni anticipate

Roma, sabato sera.

I deputati che speravano di prendere già ieri sera le vacanze, come hanno fatto i senatori, si sono trovati stamane di buon'ora a Montecitorio per continuare e forse concludere la battaglia per la «piccola riforma» del Senato. Quelli che avevano lasciato la città, o erano trattenuti fuori da impegni non improrogabili, sono stati richiamati a Roma. Gli uffici del gruppo parlamentare democristiano sono stati particolarmente attivi durante la notte e hanno cercato di raggiungere telefonicamente i deputati che ieri sera erano assenti per invitarli ad essere puntuali stamane alle nove a Montecitorio per partecipare alla importante seduta. E infatti tutti i settori della Camera apparivano fin dall'apertura particolarmente animati.

In sostanza, la battaglia che i democristiani stanno combattendo è questa: battuti ieri sera per un leggero scarto di voti (230 deputati contro 216), nonostante l'aiuto che in questa circostanza gli hanno fornito i liberali, cercano di rifarsi oggi modificando sostanzialmente, con una serie di emendamenti, la legge pervenuta dal Senato.

Le modifiche proposte dai deputati democristiani sono invero molto pesanti e tali che rovesciano le posizioni che erano state raggiunte, tanto faticosamente, nell'accordo fra i gruppi del Senato. Queste modifiche possono essere rapidamente riassunte. Innanzitutto si propone la durata di cinque anni per entrambe le Camere (che è la proposta più contrastata); e ancora: l'adozione, anche per il Senato, di un collegio unico nazionale; la nomina a senatori a vita degli ex-presidenti della Repubblica e degli ex-presidenti della Camera, che siano stati in carica per almeno tre anni (in tal modo sarebbero sicuri i presidenti della Costituente, Saragat e Terracini); l'elevazione da cinque a quindici del numero di senatori di nomina presidenziale, da scegliere in tutti i campi, compreso quello giornalistico.

Come si vede, con questi emendamenti, i deputati democristiani intendono riproporre tutti i punti che erano stati respinti dal Senato, il che significa che siamo punto e daccapo. La votazione di ieri sera, che concluse una lunga e confusa seduta con un contorno di retroscena dentro e fuori l'aula, ne è stata la premessa. Ma è tutt'altro che sicuro che gli emendamenti possano passare. Gli stessi democristiani sanno infatti di cosa. Già ieri, allietto dal voto, una dozzina di deputati democristiani inopinatamente si trovarono dall'altra parte, mentre almeno altri dodici, secondo i più attenti calcoli, hanno votato contro le decisioni della maggioranza e sono stati proprio questi dati a determinare il rovesciamento della situazione. Non si esclude che nel segreto dell'urna qualche «franco tiratore» abbia voluto puntare contro Piazza del Gesù.

Comunque, sugli emendamenti presentati, i democristiani non saranno soli: infatti alcuni di essi sono stati accettati anche dalle destre e perciò potrebbero essere approvati. Anche il regolamento è dalla parte dei democristiani, giacchè stabilisce che, chiusa la discussione generale, non si possono presentare nuovi emendamenti, ma soltanto emendamenti agli emendamenti. Con questo, non si vuol dire che la procedura sia stata snellita. Tutt'altro. Sono da prevedersi votazioni a catena e, se su di esse viene richiesto lo scrutinio segreto, si potrebbe andare avanti per un pezzo. A ogni modo, l'intenzione del presidente Leone è quella di chiudere entro stasera, senza soluzione di continuità, anche a costo di proseguire i lavori nella notte. Questo proposito è apparso chiaro fin da ieri sera, quando fissò alle 9 di stamane l'inizio della odierna seduta.

Naturalmente, ci si chiede che cosa accadrà se la legge per la piccola riforma del Senato sarà modificata da un voto della Camera. Secondo alcuni (e in questo sono d'accordo le due estreme) il voto di ieri sera ha bloccato un eventuale scioglimento anticipato del Senato, in quanto il Capo dello Stato non avrebbe più alcuna giustificazione per una simile decisione, essendo venuto a mancare il ventilato conflitto fra i due rami del Parlamento. I comunisti già denunciano come un vero atto di forza «tipo legge-truffa» le eventuale scioglimento della Camera Alta; ma i missini sono da meno.

In verità, fino a che il Senato (nella seduta del 22 febbraio) non avrà esaminato in seconda lettura il testo della legge», così come sarebbe rimasto dopo le modifiche apportate dall'altro ramo del Parlamento, non si dovrebbe cantare vittoria per un conflitto. Nulla vieta, infatti, che i senatori, nonostante i precedenti accordi, votino il testo pervenuto da Montecitorio; ogni contrasto sarebbe così appianato, però in tal caso, in base a un attento studio delle scadenze, le elezioni non potrebbero tenersi che nell'ultima domenica di maggio o ai primi di giugno. E questo non andrebbe molto a genio al partito di maggioranza, essendo troppo manifesto, secondo taluni, il disegno del segretario democristiano di anticipare lo scioglimento delle due Camere e fare possibilmente in marzo o ai primi di aprile le nuove elezioni per il rinnovo di entrambe.

Ma forse queste attribuite all'on. Fanfani sono nient'altro che illazioni machiavelliche. In verità, alla d.c. quello che importa è che si tengano le elezioni abbinate del Senato e della Camera e che non ci si alla primavera del 1959 la cosiddetta «prova di appello» dell'elettorato che i comunisti apertamente chiedono. E a questo risultato, per una via o per l'altra, non vi è dubbio che ci si arriverà. Nessuno, infatti, si illude che comunque vadano le cose, o attraverso la riforma costituzionale o con decreto del Capo dello Stato, il Senato resterà in vita per tutto il 1958. Tuttavia non si può neppure escludere che vi si arrivi prima della scadenza indicata: lo scioglimento delle Camere e di una sola di esse è prerogativa assoluta del Capo dello Stato e la valutazione della necessità di un tale scioglimento spetta soltanto alla sua decisione. Come si vede una situazione niente affatto chiara, che il voto di ieri sera ha soltanto di più ingarbugliato.

Nel mentre, il Senato ha ieri finito i suoi lavori del 1957 come si suol dire in bellezza. Ha infatti approvato la legge per le pensioni della previdenza sociale aumentando dal prossimo primo gennaio i minimi a 6 mila e a 8 mila lire mensili (sono ora di 3500 e 5 mila) che poi saranno portati, a partire dal primo gennaio 1959, a 8500 e a 9500.

Pellecchia

Lunghi colloqui di Zoli con gli esponenti della d.c.

Roma, sabato sera.

Il presidente del Consiglio, sen. Zoli, giunto a Montecitorio poco dopo le dieci, ha ricevuto nel suo ufficio il ministro dell'interno, on. Tambroni, e poco dopo gli on. Piccioni e Bucciarelli-Ducci, rispettivamente presidente e vice-presidente del gruppo d.c. Successivamente, proseguendo nei suoi contatti con gli esponenti della Democrazia Cristiana, riguardo alla discussione in corso alla Camera sulla «piccola riforma» del Senato, il sottosegretario Scelba ha avuto ampi scambi di vedute con il segretario del partito on. Fanfani, con il vice-segretario on. Rumor e con l'on. Pastore.

Si apprende, inoltre, che è stato convocato, al Viminale, per le ore 16,30 di lunedì prossimo, il Consiglio dei ministri.

Una scena di «Ore disperate» di Hayes, l'avvincente commedia replicata a Broadway per oltre trecento sere e che andrà in scena al Teatro Stabile (sala Gobetti) lunedì 23 dicembre. Nella foto: Vittorio Gassman (a sinistra) Pina Cei e Mario Ferrari.

L'andamento del mercato azionario e la protesta degli operatori di Borsa

Il nostro collaboratore finanziario ci telefona da Milano:

Come nella scorsa ottava, anche questa volta il rinvio al 14 gennaio del dibattito, in sede di Commissione Finanze e Tesoro, della proposta di legge nota sotto i nomi dei senatori Amadeo, Guglielmone ed altri, ha provocato la paralisi della Borsa, e un altro venerdì è trascorso senza contrattazioni e senza listino.

Il disagio del mercato azionario continua. Non sappiamo, però, se questo sistema sia il migliore per risolvere le importanti questioni di cui si tratta (e questo diciamo sia per l'una parte come per l'altra) allo scopo di uscire una buona volta dalle difficoltà attuali. Infatti, dal lato della Commissione è difficilmente credibile che, dopo tanto tempo, non si riesca ancora a concludere i lavori rimandati di seduta in seduta. Dal lato degli agenti di cambio e degli operatori di Borsa, non si capisce quali vantaggi si possano sperare da una interruzione del lavoro che, in definitiva, lascia il tempo che trova.

Dopo l'interruzione di venerdì scorso, gli scambi hanno ripreso regolarmente (per quanto compatibile colle attuali difficoltà) nella riunione di lunedì. Se l'intonazione del mercato è risultata piuttosto fiacca, ciò era dovuto soltanto in parte allo sciupero della settimana prima. E' vero, in campo finanziario la protesta e la astensione dal lavoro non fanno altro che allarmare il pubblico, il quale, per non sbagliarsi, si astiene dal passare ordini e si allontana sempre più dalla Borsa. Ma la debolezza di fondo del mercato nel momento presente ha, secondo gli osservatori più attenti, ragioni ben diverse da quelle inerenti al trattamento fiscale degli operatori.

Non bisogna dimenticare che, sia pure ridotto, il mercato rispecchia pur sempre gli umori dell'azionariato e difficoltà del momento. Se la congiuntura è favorevole, se ne ritrova traccia anche nei corsi elevati dei titoli azionari. Il trattamento fiscale non era di certo diverso dell'attuale quando, nella terza decade di settembre, l'indice generale dei corsi era salito a 4.535, mentre ora siamo ridiscesi a 4.256.

Oltre al disagio provocato dall'art. 17, qualcos'altro vi deve essere, e questo fattore negativo va ricercato nella Borsa di New York, in quella di Londra, di Zurigo o di Francoforte, tutte orientate egualmente al ribasso. In una parola, la fase di recessione economica perdura e si va aggravando. Non provocherà i guai che causò nel 1929; ma occorre stare molto attenti, e mettere in azione al più presto quelle misure compensative che valgano a risollevare i mercati delle materie prime, così pure cedenti.

Il più grave inconveniente sta proprio qui. Mentre sono in ginocchio la pace, la prosperità e la crisi economica, vediamo troppa gente, e non soltanto in Italia, affaccendata a litigare fra loro, per strapparsi l'un l'altro un po' di denaro, senza considerare che domani il denaro può mancare a tutti. Allora vedremo i governi, anzi oggi occupati a difendere mezzi finanziari sotto i più svariati pretesti, correre a fronteggiare le richieste d'intervento, nella speranza di evitare la crisi economica.

Anche il contrasto ormai palese, fra l'I.R.I. e il ministero delle Partecipazioni Statali non giova al mercato. Soprattutto, non sembra questo il momento più adatto per approfondire la divergenze di vedute. Tutti sanno quanto larga sia l'interferenza dell'I.R.I. nell'industria siderurgica, entrata in fase di ristrutturazione produttivo, con evidenti tracce sulle quotazioni dei titoli relativi. L'intero gruppo metallurgico e meccanico non è brillante. Qualche disparità di contegno si rileva pure nel settore chimico. Piuttosto pesante il comparto immobiliare, e le prime difficoltà registrate a Roma lo dimostrano. Si distingue per buona tenuta il settore elettrico, benchè la Edison sia stata costretta ad adeguarsi su livelli più modesti. Agitato e malcerto il comparto telefonico. I titoli finanziari sopportano le ripercussioni lieti e tristi di tutte le società affiliate.

Trascurando il piccolo risveglio determinato mercoledì dalle necessità di bilancio, è spiacevole che, in un momento delicato come l'attuale, il campo sia diviso da contrasti e discordie, in luogo di formare un fronte concorde che valga ad assicurare il più ampio possibile la prosperità di tutti, i popoli che lavorano. Non è il caso di fare il processo a nessuno; ma la responsabilità maggiore ricade su chi, un paio d'anni fa, determinò nel campo finanziario una frattura demagogica (senza pensare che, presto o tardi, il vento sarebbe cambiato) anzichè su coloro che bene o male cercano di porre rimedio agli errori del passato.

e. c.

CRONACA CITTADINA

Oggi e domani giornate di grandi acquisti

Atmosfera natalizia

Servizio tranviario, treni straordinari e orario dei negozi - Forse la neve la notte di Natale

Oggi per i commercianti sarà una giornata di punta. Chi lavora approfitterà del pomeriggio festivo per scegliere gli ultimi regali. Dalle 15 in poi sarà un'impresa ardua trovare uno spazio libero dove lasciare l'automobile in sosta. Chi quel visitare i negozi del centro farà bene a cercare un posteggio fuori mano. Questa sera, alla chiusura, molti esercenti auguano gli scaffali quasi vuoti. Il grosso delle vendite si concentrerà tra oggi e domani.

Stamane alle 9, come è detto in 3ª pagina, è iniziata la distribuzione dei cinquantamila pacchi dono che gli industriali torinesi hanno fatto preparare per i figli dei loro dipendenti. Altri pacchi saranno distribuiti a cura di enti e industrie.

Quanto all'andamento climatico della stagione, i meteorologi affermano: «Non è improbabile che Natale ci porti la neve». Il tempo, oggi ancora buono, andrà peggiorando da domattina, quando un afflusso di aria calda produrrà un forte aumento della nuvolosità, che potrà raggiungere nella giornata di lunedì, in apertura totale. Alle spalle di questa fronte relativamente caldo dovrebbe avanzarne uno, freddo, che ora si trova sul golfo di Guascogna. L'incontro sull'Alta Italia potrebbe portare a precipitazioni. Poichè la temperatura, dopo un leggero aumento previsto per domani e dopodomani, dovrebbe di nuovo abbassarsi, c'è da pensare che sia più probabile la neve.

Oggi siamo all'inizio dell'inverno. Il sole — dicono gli astronomi — entrando nel segno del Capricorno raggiungerà la massima distanza angolare dal nostro emisfero. Questo, per i torinesi, significa che l'astro si alzerà tardi da dietro la collina e trascorrendo quella bassa sull'orizzonte tramonterà presto dietro il Monviso. Avremo la notte più lunga e il giorno più breve.

In previsione del grande afflusso di viaggiatori — migliaia di persone raggiungeranno, a cominciare da oggi, i familiari lontani — le ferrovie, oltre a rinforzare tutti i convogli, ne hanno istituito un buon numero di straordinari.

TRENI PER DOMANI — Torino P. N. 5,59, Trofarello 6,08, Asti 6,48, Alessandria 7,21, Genova P. P. 8,32, Sestri L. 10,12. - Roma T. 21,55, (giorno 21), Genova P. P. 6,30, Alessandria 6,51, Asti 7,35, Torino P. N. 8,23 - Torino P. N. 8,45, Torino P. S. 8,50, Chivasso 9,13, Ramhla 9,30, Vercelli 9,55, Novara 10,17, Milano C. 11,05. - Milano C. 13,25, Novara 10,10, Vercelli 10,38, Santhià 10,58, Chivasso 11,24, Torino P. S. 11,49, Torino P. N. 11,59. - Torino P. N. 7,57, Ozzaliamaggiore 8,35, Fossano 8,49, Mondovì 9,09, Cuneo 9,25, S. Giuseppe 9,54, Savona a. 10,35, p. 10,55, Ventimiglia 13,01 (con sosta a Finale L. Marina, Loano, Albenga, Alassio, Laigueglia, Diano M., Imperia, Oneglia, Porto Maurizio, Taggia, S. Remo, Ospedaletti, Bordighera).

L'AEREO Torino-Roma non volerà il giorno di Natale.

I TRAM, gli autobus ed i filobus faranno servizio mercoledì 25 dalle ore 13. Entreranno poi in servizio i pullman sostitutivi, che saranno impiegati sulle linee 1, 4 sbarrato, 5, 6, 7, 8, 9, 10, 15 sbarrato, 16, 18, 19, 21, 25, 4, C, D, F. Prezzo del biglietto, lire 80, non sono validi gli abbonamenti. L'Azienda tranviaria assicurerà il servizio dalle 11 alle 20 sulle linee 31 sbarrato (Falchera), 33 (Michelino), 1 (Stupinigi), Santuario e dalle 11 alle 21,30 sulle linee di Pianezza, Venaria e Druent.

In 5ª pagina

La cerimonia al Palazzo di «Torino-Esposizioni» con la distribuzione dei 50 mila pacchi-dono ai figli dei lavoratori dell'industria e le altre manifestazioni natalizie organizzate dal Comune e dagli Enti assistenziali.

I "gangsters,, falliti

Umberto Fossati e Umberto Rascia: falliti al primo scalpo

Una bravata dei banditi di corso Giulio Cesare prima di tentare l'espatrio

Telefonarono alla vittima: "Te la faremo pagare cara,,

Piuttosto che affrontare la traversata del Moncenisio hanno preferito il carcere - Arrestato un quarto complice: aveva abbassato la saracinesca del negozio durante la rapina

Aldo Cacciamano, diciottenne

Due sottufficiali della «Mobile», i brigadieri Rizzo e D'Agostino, hanno fermato alle 5 di stamane, nella sua abitazione, un quarto complice degli arrestati per la rapina di corso Giulio Cesare e poche ore dopo egli è stato denunciato per concorso nell'impresa banditesca. Si tratta di un ventenne, Renato Cagnassone, abitante in via Volpiano 12.

Il Cagnassone — che ora è in stato di arresto — ha infatti confessato di aver fatto anche egli parte della banda e di aver partecipato all'assalto al negozio. Il suo compito era quello di abbassare la serranda dell'oreficeria non appena i due compagni fossero entrati. Il giovane fece la sua «parte» ma si affrettò a fuggire per primo non appena vide che la furia dell'aggredita rischiamava gente.

La polizia ha compiuto una serie di interrogatori e di confronti per accertare se non si tratti degli stessi «gangsters» che fecero il clamoroso colpo brigantesco ai Mulini del Martinetto, dato che alcuni connotati dei tre arrestati assomigliano corrispondere a quelli dei banditi che rapinarono la signorina Elda Berruto. Le indagini su questo punto non sono ancora terminate ma, a quanto risulta, gli elementi finora raccolti porterebbero a concludere per l'innocenza dei tre.

Del resto quella tentata l'altra sera nell'oreficeria di Nella Latteri, in corso Giulio Cesare 93, aveva tutto l'aspetto della «prima impresa» di delinquenti inesperti ed in definitiva anche poco pericolosi. Poco pericolosi, s'intende, in confronto ai veri ed aggressivi «gangsters» capaci di usare freddamente le armi, poichè non bisogna dimenticare che i tre sono pur sempre responsabili di un reato che li porterà in Corte d'Assise.

Dei quattro arrestati, tre sono giovanissimi: il Cagnassone ha 20 anni, Aldo Cacciamano 18, Umberto Fossati ne ha 21. Si probabile che il vero capo della «gang» fosse il Rascia, ventisettenne. Fra l'altro non risulta che i suoi tre amici fossero armati, mentre egli aveva una pistola con pallottole in canna.

Dopo il suo arresto gli altri tre si sentirono perduti. Vagarono a lungo con la «600» rubata (che poi abbandonarono senza benzina ad Alpignano, per rubare un'altra macchina) ed infine decisero di raggiungere la frontiera per tentare l'espatrio.

Prima di avviarsi verso la montagna, vollero fare un'ultima bravata. Telefonarono alla signorina Latteri, mancata vittima del loro colpo, e le dissero: «Questa volta ce l'hai fatta, ma te la faremo pagare cara», attaccando subito dopo il ricevitore. Poi si diressero verso il Moncenisio.

Ma alle prime difficoltà cominciarono a vacillare. Piccoli e aquilidi topisti di periferia, (di quelli che una volta si chiamavano «barabba») abituati a passare le giornate vagando da un bar all'altro, da un «flipper» all'altro, cominciarono a pensare che dopo tutto attraversare le Alpi coperte di neve era pericoloso e soprattutto scomodo. Anche la «Legione» aveva i suoi inconvenienti, che andavano dalla dura disciplina pretesa dai sergenti alle fucilate dei ribelli, al lungo periodo di ferma. Discussero un po', quindi prevalse l'opinione del Fossati e del Cagnassone.

«E' meglio che torniamo indietro. Ci daranno qualche anno e poi sarà finita. Dopo tutto non abbiamo ammazzato nessuno!». Il Cacciamano assentì: era sempre stato succube dei compagni più vecchi, aveva avuto una parte secondaria nella rapina.

Il Cacciamano, dovrà rispondere, oltre che di concorso nell'assalto alla gioielleria e nei furti di auto, anche di guida senza patente: sconosciamo a possibili che i giudici siano più indulgenti con lui. E' poco più di un ragazzo, è orfano dei genitori e la mancanza di una vera famiglia più essere una delle cause che lo hanno portato a frequentare compagnie di teppisti, che lo hanno spinto contro la legge.

Il sen. Chigi parla oggi sulla difesa della natura

La sezione piemontese del «Movimento italiano per la protezione della natura» si riunisce oggi alle ore 17,30, sotto la presidenza del comm. Giuseppe Peyri, nell'Aula Magna dell'Università, per l'inaugurazione del nuovo anno sociale. Alla cerimonia interverranno autorità e studiosi. Il senatore Chigi, presidente della commissione per la protezione della natura in seno al Consiglio nazionale delle ricerche, illustrerà gli scopi del sodalizio.

Per essere sicuro di morire in fretta

Prepara la pistola e si uccide col gas

Lo sventurato era stato colpito da un terribile collasso nervoso - Il cadavere scoperto da un vicino

Un uomo gravemente ammalato si è ucciso questa notte con il gas nel suo alloggio di via Pinelli 76-bis. Sul comodino, accanto al letto nel quale lo sventurato giaceva cadavere, è stata trovata una pistola, deposta sopra un biglietto contenente il suo ultimo messaggio: «Mi sono ucciso». Il ritrovamento della pistola ha fatto pensare in un primo momento ad un delitto ma la polizia ed il medico municipale hanno potuto ben presto accertare che l'arma non era stata usata e che la morte era dovuta soltanto al gas.

Il suicida, Giuseppe Simondi, di 68 anni, viveva solo: qualche giorno fa era stato colpito da un grave collasso cardiaco dal quale si era ripreso grazie alle assidue cure della figlia sposata e di una cameriera che di solito veniva ogni pomeriggio a mettergli in ordine l'alloggio. Ieri sera sembrava molto migliorato e le due donne ritenevano che potesse passare la notte senza bisogno di assistenza.

Ma evidentemente il recente malore doveva aver convinto il Simondi (che è gravemente ammalato da anni) di essere ormai irrimediabilmente. Egli ha messo in atto il suo proposito disperato aprendo tutti i rubinetti della cucina a gas. Probabilmente egli ha deposto accanto a sè la pistola per usarla per «farla finita» più in fretta se si fosse accorto di soffrire una lunga agonia.

L'allarme è stato dato stamane da un coinquilino. Il signor Tavernari, che avvertiva l'odore del gas. Venivano chiamati il commissariato San Donato e i Vigili del fuoco, la porta dell'appartamento era sfondata ma subito i soccorritori capivano che lo sventurato era morto ormai da qualche ora.

Echi di cronaca

GALLERIA ARATO - Fornici Barbarese 6 (p.p. Castello) t. 43.887. Straordinaria vendita al pubblico oggi alle ore 17 e alle ore 21 e domani domenica alle ore 17. Mobili, scrigni mobili, quadri ed un lotto di bellissimi e scelti tappeti persiani.

LA COMODITA' in unione con eleganza e risparmio. Mobili Barocco, Arredamenti. Via Valperga Caluso ang. via Belfiore n. 45; via Nizza n. 24. Facilitazioni.

CASARELLA mobili, restauri, antiche, mobili usati, garanzia, via Garibaldi 4, telefono 511-107.

MOBILIFICIO GRAF DI RATH Camere da 95.000, tinelli da 49.000; VARIO SCONTI. Garibaldi 9 (corrilei).

TORINO-ESPOSIZIONI
Ingresso dal Bar Mondiale
BOWLING - BOCCE
e GIOCHI VARI
Prenotazioni Telef. 62.577
LOCALE RISCALDATO

ASTOR
Domani, ore 10,30:
Matinée dedicata ai BAMBINI
«BAMBI»
di WALT DISNEY
Ingresso L. 300 - Bambini 200

CLUB DANZE PRINCIPE
Ore 16,30 tè studenti. Sommelier. Ore 21 Complesso Egidio Colaoni. Martedì 24 dicembre, ore 23 Veglionissimo Natale Cinzano con la partecipazione straord. cantante Mara Del Rio della RAI-TV. Prenotazioni al n. 760.951

Quaranta ore di straziante agonia

E' morto stamane il bimbo ustionato

Figlio unico dopo molti anni di attesa - Era caduto nel catino d'acqua bollente preparata per il bucato

Dopo quaranta ore di straziante agonia Carlo Agrò, il bambino di due anni che giovedì cadde in una bacinella di acqua bollente è morto stamattina al Maria Adelaide. Già ieri, verso le ore 16, lo sventurato piccino era caduto in stato di coma. Il pronto intervento dei dott. Campajto che gli praticò la respirazione artificiale in atmosfera d'ossigeno, per due ore lo riportò in vita. Successive iniezioni di plasma parvero dare insperati risultati tanto che, in serata, il piccolo riconobbe i genitori e li carezzava con la mano sul viso.

Carlo Agrò, due anni

Purtroppo durante la notte le condizioni peggiorarono e verso le 9 di stamane il bimbo si spegneva in braccio alla madre disperata. La signora Agrò aveva atteso per parecchi anni, dopo il matrimonio, l'arrivo di un figlio. Quando già disperava venne Carlo ad esaudire il suo desiderio: un bambino intelligente e vivacissimo, adorato come lo sono i figli unici. Gli aveva preparato l'albero di Natale, i doni erano già pronti.

Anche l'ex maresciallo di P.S. Pacifico Latini, di 78 anni, abitante in corso Palermo 122, è morto stanotte all'ospedale Mauriziano. Era stato ricoverato ieri in gravi condizioni. Verso le ore 10 si trovava alla fermata del tram n. 10 in corso Giovanni Agnelli angolo via Giacomo Bina. Chi gli era vicino lo vide, ad un certo punto, portarsi le mani al petto strabuzzare gli occhi e, cadere in avanti, nell'attimo stesso in cui una vettura tranviaria stava arrivando. Il poveretto, che evidentemente era stato colto da malore, venne così travolto e scaraventato al suolo. Portato al Mauriziano, il Latini veniva ricoverato con prognosi riservata per infarto cardiaco e frattura costali.

La gratifica natalizia è stata assegnata dall'operaio Mario Avorio, abitante in via Savigliano 1, ieri sera alle 23,30, poco dopo l'uscita dal lavoro. Probabilmente gli è caduta di tasca nel tratto da via Cigna angolo via Cottolengo alla sua abitazione. E' spiacente e pensa di un bambino che, per questa disavventura, non potrà ricevere i doni di Natale. Chi ha trovato la busta farebbe opera buona a restituirla.

al REPOSI
in mezzo a tanti capolavori; troneggia il massimo successo dell'anno che sta per chiudersi
SISSI
La Giovane Imperatrice
con la graziosa ROMY SCHNEYDER e un cast di simpatici e bravi attori - Agfacolor Distribuz. Rank Film
Solo OGGI e DOMANI potrete ancora vederlo, in tutto il suo splendore sullo schermo del
REPOSI
Ingresso L. 400

NON CHIODI PARETI E FORCHE CON MENSOLE ALPHA

OGGI DORIA OGGI
GRANDE "PRIMA"
IN UN FILM DELIZIOSO, LE MOVIMENTATE TURBOLENTE VACANZE DEI PIU' SIMPATICI ATTORI DEL CINEMA EUROPEO, NELL'INCANTO DELLA PIU' BELLA ISOLA DEL MONDO

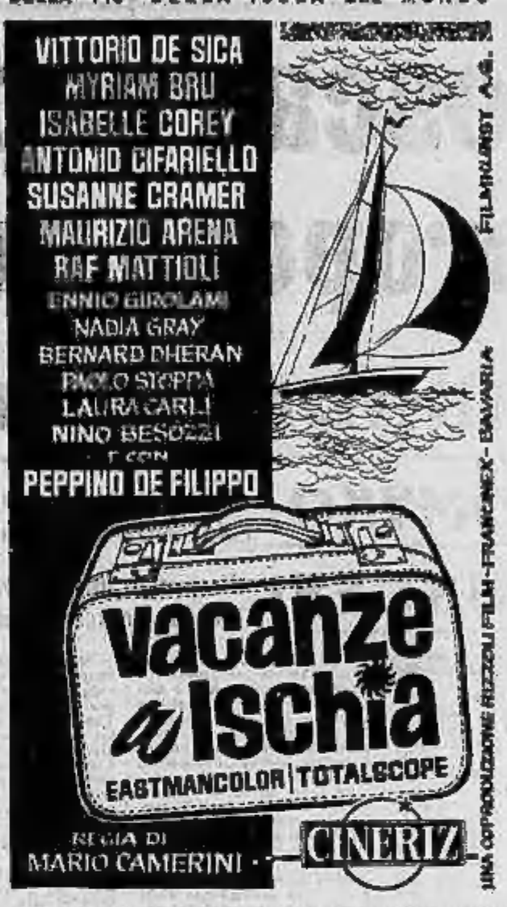

La PARAMOUNT e la PERUGINA nei primi giorni di programmazione offriranno ai bimbi accompagnati un delizioso ricordo

40 INTERPRETI PRINCIPALI 40
30.000 COMPARSE
2 ANNI DI LAVORO - 5 PREMI "OSCAR"
6.000.000 DI DOLLARI DI SPESA

DURATA DELLO SPETTACOLO ORE 3 ¼
Spettacoli continuativi Orario: 14 - 18 - 21,30

PREZZI (festivi)
POMERIGGIO (FINO ALLE 18) Lire 600
SERALI . . . . . » 800

LE TESSERE ED I BIGLIETTI DI FAVORE SONO SOSPESI PER TUTTA LA DURATA DELLA PROGRAMMAZIONE

QUESTO FILM E' IN ESCLUSIVA AL CINEMA ARISTON E NON VERRA' PROIETTATO IN NESSUN ALTRO CINEMA DI TORINO E DEL PIEMONTE PER UN ANNO

PALAZZO CINE SANSOE' TEATRO
(PIAZZA CARLINA)
OGGI
KIRK DOUGLAS - BURT LANCASTER
IN
SFIDA ALL'O.K. CORRAL
TECHNICOLOR - VISTAVISION «PARAMOUNT»

PALAZZO CINE SANSOE TEATRO
Telefono 42-118 - PIAZZA CARLINA - Telefono 210-365
MATTINATA dedicata ai bambini
RICORDIAMO ai signori.....
BAMBINI
l'appuntamento per domani alle ore 10 per assistere ad un indimenticabile spettacolo della insuperabile Compagnia di
MARIONETTE LUPI (GIANDUJA)
TURIN CH'A BOUGIA
Chiuderà la mattinata una gran risata provocata dal film
GATTO MATTO E TOPOLINO
PREZZO UNICO L. 250 - RIDOTTI L. 150
NON SONO VALIDE LE TESSERE

Si onora la memoria del conte Giancarlo Camerana

Premiati 26 benemeriti dell'istruzione professionale

La solenne cerimonia domattina al "Carignano,,

I benemeriti dell'istruzione tecnico-professionale riceveranno domattina, nel corso di una cerimonia solenne al Teatro Carignano, i premi istituiti nel nome del conte Giancarlo Camerana che tanta parte della sua vita dedicò alla formazione professionale dei giovani lavoratori.

All'iniziativa dell'Unione Industriale e dell'A.M.M.A. hanno aderito quest'anno la Camera di Commercio e il Consorzio provinciale per l'istruzione tecnica: è stato così possibile aggiungere ai cinque premi da 600 mila lire l'uno destinati a coloro che più si sono segnalati per il generoso impegno e la disinteressata passione nell'insegnare ai giovani, altri 20 premi da 100 mila lire per gli insegnanti delle scuole professionali diurne, serali e festive, statali e parastatali o private di Torino e provincia, ed un premio speciale conferito al signor Gabriele Racca per meriti acquisiti come istruttore gratuito alla scuola Officine serali dal 1930 al 1940. Il signor Racca ha 90 anni e celebra le nozze d'oro.

I vincitori dei premi ministeriali per il 1956-57 sono: Giuseppe Tordella, impiegato tecnico della Fergat che per 30 anni ha svolto corsi professionali alle scuole di arti e mestieri; Edmondo Meschiati, dal 1916 dipendente della Fiat, che per 38 anni ha insegnato nei corsi professionali per meccanici e dal 1939 svolge corsi presso la scuola «Piemonte»; ing. Primo Sorietti, dipendente dell'AEM, insegnante da 30 anni alla scuola pratica di elettrotecnica «A. Volta»; Riccardo Quaglia, dipendente della Fiat dal 1937, che per 20 anni ha tenuto corsi di addestramento e qualifica e di perfezionamento nelle Scuole Officine serali; Giulio Scotto, dipendente della Michelin, da 20 anni insegnante di tecnologia presso la scuola «Piemonte». Oltre l'assegno i premiati riceveranno una medaglia d'oro riproducente l'effige del Conte Camerana, opera dello scultore Francesco Messina.

Giuseppe Tordella, della Fergat

TORINO - NATALE
In tutti i negozi, di tutte le zone della città che portano l'apposito contrassegno, esigete i biglietti omaggio del Concorso a Premi TORINO-NATALE promosso dalla Associazione Commercianti della Provincia di Torino.
Partecipererete all'estrazione dei seguenti premi:
12 AUTO FIAT 500
12 FRIGORIFERI FIAT
14 TELEVISORI Watt Radio
30 GETTONI D'ORO

Un fiore nella grata

In quel paese di campagna ove in un sonno di bella-addormentata-nel-bosco stanno sopite le immagini vaporose dell'infanzia, c'era a quei tempi una vigna fersce di grappoli come una terra promessa e selvaggia di erbe come una giungla. A quelle specie di [illegible] eden si trasca oltre il vecchio Convanco, si accedeva per due strade, entrambe serpigne come sentieri e aggrottate come un volto logoro e antico. A una svolta di ognuna, appoggiato come un nido di rondini a una muricciu, stava un tabernacolo, cioè una di quelle cappellette col tettuccio spiovente e con una grata cuginosa davanti all'immagine santa che nell'una raffigurava la Vergine e nell'altra il Cuore di Gesù. Una via di età indefinibile, una di quelle creature segnate dal tempo sin dal loro primo respiro, accompagnava di tanto in tanto la bimba a quella vigna favolosa passando, secondo l'estro del momento, ora dall'una ora dall'altra strada e soffermandosi ogni volta a riverire il tabernacolo.

Si dice che il dolore ad alcuni toglia l'ddio e ad altri lo doni: certo a quella infelicissima donna lo aveva donato, ma non era il Dio umano e misericordioso che ha fatta sua l'angoscia sconfinata degli uomini, bensì un Dio rigido e implacabile che nella delicata, ineffabile mano reggeva, invece del suo cuore sanguinante, un'ineffabile bilancia. La bimba, che passava presso quella parente quasi tutte le vacanze, era dunque cresciuta sotto questo segno e anche un poco, per la verità, sotto quello misterioso e aggrovigliato della superstizione. «Non guardarti allo specchio — le raccomandava la zia con voce oscura. — Potrebbe uscirne fuori il diavolo...» e la bimba sogguardava pavida quella lastra pur così attirante, proprio come se al posto della sua figuretta acerba, ieri di treccine troppo strette, avesse potuto far capolino l'orripilante immagine di Belzebù.

Quando erano in chiesa (e quasi sempre le uscite della zia avevano una chiesa per meta), la donna si inginocchiava via via davanti a tutti gli altari: un santo era buono per una grazia e l'altro per un'altra; uno per la rassegnazione, l'altro per la buona morte, e insieme la bimba si passeva dei simboli e degli emblami in cui per lei si concretava quella santità: il pesce, l'agnello, la palombella, le rose... Ma quello che più l'ammaliava era un giovane santo che, impavido nella sua vetrina lucente, calpestava con atto guerriero un fuoco, odiosissimo corvo. Dal becco del sinistro pennuto usciva un cartiglio su cui stava scritto «Cras» mentre nella mano alzata il santo reggeva una croce su cui stava scritto «Hodie». Sebbene quel corvo, solo per virtù del cartiglio gracchiasse al suo orecchio come un'intera tribù di cornacchie, quello che più esaltava la bimba era il nome del santo: Expedito... Soltanto a pensarlo, le pareva di vedere quel giovane correre in una trafelata maratona. Inoltre era bello e soprattutto non aveva la barba come San Giuseppe o come quel gran Vegliardo che talvolta appariva lassù tra le nubi e misteriosamente si chiamava l'Eterno Padre... La bimba fantasticava, ma la zia con fermezza la riconduceva alla realtà: «Non domani, ma oggi dobbiamo fare il nostro dovere — diceva. — Ecco il succo degli insegnamenti del santo». E non c'era dubbio ch'ella fosse la prima a mettere in pratica la sentenza.

Ma torniamo alle due strade che conducevano alla vigna e ai due rustici tabernacoli che le adornavano. Il pittore che aveva raffigurato la Madonna doveva aver trovato il modello, vagando per quelle campagne, in qualche fattoria perchè la Vergine era una florida fanciulla rossa di gote e fresca come una mandriana. «Vi' saluto, o Maria...», suggeriva la zia ad ogni sosta, e la bimba ripetevà docile e coglieva intorno tanti bei fiorenti che passava ad uno ad uno nei fori della grata. Un'ape si avvicinava alle coccole, accennava sul violino una litania in onore della Vergine e quel ronzio faceva anche più vasto il silenzio dei campi, più solenne il frondeggiare dei vigneti. Tutto era queto intorno e la bimba, in quella vastità semplice e grandiosa, si sentiva in pace con se stessa e con Dio.

Ma quando passava per l'altra strada, il suo visino non si alzava che riluttante a sogguardare il volto di Gesù, «Dio tutta verde — ammoniva ad ogni occasione la donna. — Bisogna sempre essere in grazia...». Purtroppo la bimba non si sentiva mai in grazia a causa di quei peccatucci che le adombravano l'anima come le nuvolette il cielo sereno e le pareva sempre di scorgere un rimprovero nel volto di Gesù. Aveva l'impressione che quegli occhi s'incupissero proprio per lei o che, dardeggiando, la trapassero e no in fondo alla coscienza, che le due piaghe aperte perdessero nell'asprezza della barba, significassero per lei biasimo e castigo. Quando mai un mortale può vantare una coscienza linda come dopo il lavacro del battesimo? Così ogni volta era un tormento, un rodio, tanto che calava la bimba pregava là sia di non passare da quella strada, facendo come chi nasconde il viso o chiude gli occhi per non vedere la spada che gli lampeggia sul capo.

Uno dopo l'altro gli anni erano passati, le estati si erano sovrapposte alle estati e la bimba era sbocciata in una ragazzetta quindicenne dalle forme colme, prorompenti sotto il ruvido percalle del grembiule. Aveva fatto come quelle piante scontrerelle che tutt'a un tratto, inopinatamente, s'inturgidano di gemme e di linfe, e fu così che Dario la vide in una di quelle feste pacsane che deflagrano in scoppiettante letizia di fuochi e di luminarie. Ma nel piazzale dietro la chiesa, al riparo dell'altro muro non mai giungevano gli apocalittici bagliori, l'oscurità sembrava anche più densa e un bacio si poteva facilmente carpire. Era stato come il bacio di un'ape su un fiore, ella ne riscntiva sulle labbra una freschezza silvestre, quasi un aroma di erbe e di miele, e tuttavia qual ricordo la trafiggeva. Dopo il bacio avevano girovagato un po' ebbri sotto l'altissimo stellato, Dario l'aveva abbracciata alla vita e certo era stato solo per caso se le mani tremanti del ragazzo le avevano sfiorato l'ignaro, tenerissimo seno. In fondo avevano giocato alle persone grandi, ma la fanciulla ne era rimasta turbata e impaurita. La fosca parola «Peccato» grondava in lei come un tumore mentre in una tenebra allucinante le appariva l'immagine del tabernacolo sotto le insegne paventate del giudice implacabile.

Non volle più passare da quella strada, non ebbe più il coraggio di presentarsi a Lui. Sentiva che lo Sgomento e il Rimorso, ombre vendicatrici, si erebbero appostati dietro quella muricciu per annientarla. «Il peccato della carne»... Quelle parole oscure, udite talvolta come in sogno e ammantate di misterioso orrore, le premevano con la loro massiccia violenza, e invano nel ricordo Dario manteneva la sua aureola di principe azzurro, raggiante di mirifici splendori. Per la prima volta la Vita arrogeiava con quella giovane coscienza, scavandovi tanti piccoli rivi come le diramazioni di un fiume. In tali frangenti, la vigna aveva perduto il suo fascino di giungla e di terra promessa, e la fanciulla aveva finito per abbandonarla.

Quella era stata l'ultima estate trascorsa presso la zia. L'inverno seguente l'infelice donna era esalata in un suo azzurro paradiso e il paese dell'infanzia era divenuto nel ricordo quasi un'isola senza tempo, qualche cosa di irreale e leggendario come l'infanzia del mondo.

Da tempo quella bimba s'è fatta donna. Se si guarda allo specchio non teme più di vedervi spuntare il diavolo e in lei il concetto del bene e del male s'è ripiasmato più volte nelle fiamme illuminatrici della sofferenza. Ed eccola, per un caso fortuito, tornata nel favoloso paese dell'infanzia. Come tutto le sembra piccolo, minimizzato... Le pare di camminare in un presepe. Stradine, parochetti, chiese in miniatura e di un barocchismo così chiassoso con quei festoni azzurroargento, con quei rossi sanguinanti delle «Vie Crucis»... Anche la salita al Convento, che un tempo alle sue gambette brevi era sembrata un'ardua ascensione, ora è diventata cosa da nulla. Passa accanto a quella dimora di solitari dove solo l'erba ha una sua piccola voce nell'estatico silenzio, e va oltre. Dove è diretta? Non se lo dice, tuttavia inconsciamente sa quello che cerca. Non è il tabernacolo della Madonna, serena e florida come una pastora, ma quello di Gesù che un tempo pareva rivolse volto proprio per lei, come un cielo sereno e le pareva sempre di scorgere un rimprovero nel volto di Gesù. Ma ecco il tabernacolo! Si direbbe che quegli occhi s'illuminino di un'improvvisa speranza, che le piaghe aperte nella barba, significhino per lei perdono e pace. Ella si avvicina, si curva, accosta la fronte alla grata, ma non osa pregare. Ha paura di pregare. Ha paura di quel Dio rigido e implacabile che nella delicata, ineffabile mano reggeva, invece del suo cuore sanguinante, un'ineffabile bilancia. La bimba, che passava presso quella parente quasi tutte le vacanze, era dunque cresciuta sotto questo segno e anche un poco, per la verità, sotto quello misterioso e aggrovigliato della superstizione. «Non guardarti allo specchio — le raccomandava la zia con voce oscura. — Potrebbe uscirne fuori il diavolo...» e la bimba sogguardava pavida quella lastra pur così attirante, proprio come se al posto della sua figuretta acerba, ieri di treccine troppo strette, avesse potuto far capolino l'orripilante immagine di Belzebù.

Quando erano in chiesa (e quasi sempre le uscite della zia avevano una chiesa per meta), la donna si inginocchiava via via davanti a tutti gli altari: un santo era buono per una grazia e l'altro per un'altra; uno per la rassegnazione, l'altro per la buona morte, e insieme la bimba si passeva dei simboli e degli emblami in cui per lei si concretava quella santità: il pesce, l'agnello, la palombella, le rose... Ma quello che più l'ammaliava era un giovane santo che, impavido nella sua vetrina lucente, calpestava con atto guerriero un fuoco, odiosissimo corvo. Dal becco del sinistro pennuto usciva un cartiglio su cui stava scritto «Cras» mentre nella mano alzata il santo reggeva una croce su cui stava scritto «Hodie». Sebbene quel corvo, solo per virtù del cartiglio gracchiasse al suo orecchio come un'intera tribù di cornacchie, quello che più esaltava la bimba era il nome del santo: Expedito... Soltanto a pensarlo, le pareva di vedere quel giovane correre in una trafelata maratona. Inoltre era bello e soprattutto non aveva la barba come San Giuseppe o come quel gran Vegliardo che talvolta appariva lassù tra le nubi e misteriosamente si chiamava l'Eterno Padre... La bimba fantasticava, ma la zia con fermezza la riconduceva alla realtà: «Non domani, ma oggi dobbiamo fare il nostro dovere — diceva. — Ecco il succo degli insegnamenti del santo». E non c'era dubbio ch'ella fosse la prima a mettere in pratica la sentenza.

Ma torniamo alle due strade che conducevano alla vigna e ai due rustici tabernacoli che le adornavano. Il pittore che aveva raffigurato la Madonna doveva aver trovato il modello, vagando per quelle campagne, in qualche fattoria perchè la Vergine era una florida fanciulla rossa di gote e fresca come una mandriana. «Vi' saluto, o Maria...», suggeriva la zia ad ogni sosta, e la bimba ripetevà docile e coglieva intorno tanti bei fiorenti che passava ad uno ad uno nei fori della grata. Un'ape si avvicinava alle coccole, accennava sul violino una litania in onore della Vergine e quel ronzio faceva anche più vasto il silenzio dei campi, più solenne il frondeggiare dei vigneti. Tutto era queto intorno e la bimba, in quella vastità semplice e grandiosa, si sentiva in pace con se stessa e con Dio.

Ma quando passava per l'altra strada, il suo visino non si alzava che riluttante a sogguardare il volto di Gesù, «Dio tutta verde — ammoniva ad ogni occasione la donna. — Bisogna sempre essere in grazia...». Purtroppo la bimba non si sentiva mai in grazia a causa di quei peccatucci che le adombravano l'anima come le nuvolette il cielo sereno e le pareva sempre di scorgere un rimprovero nel volto di Gesù. Aveva l'impressione che quegli occhi s'incupissero proprio per lei o che, dardeggiando, la trapassero e no in fondo alla coscienza, che le due piaghe aperte perdessero nell'asprezza della barba, significassero per lei biasimo e castigo. Quando mai un mortale può vantare una coscienza linda come dopo il lavacro del battesimo? Così ogni volta era un tormento, un rodio, tanto che calava la bimba pregava là sia di non passare da quella strada, facendo come chi nasconde il viso o chiude gli occhi per non vedere la spada che gli lampeggia sul capo.

Uno dopo l'altro gli anni erano passati, le estati si erano sovrapposte alle estati e la bimba era sbocciata in una ragazzetta quindicenne dalle forme colme, prorompenti sotto il ruvido percalle del grembiule. Aveva fatto come quelle piante scontrerelle che tutt'a un tratto, inopinatamente, s'inturgidano di gemme e di linfe, e fu così che Dario la vide in una di quelle feste pacsane che deflagrano in scoppiettante letizia di fuochi e di luminarie. Ma nel piazzale dietro la chiesa, al riparo dell'altro muro non mai giungevano gli apocalittici bagliori, l'oscurità sembrava anche più densa e un bacio si poteva facilmente carpire. Era stato come il bacio di un'ape su un fiore, ella ne riscntiva sulle labbra una freschezza silvestre, quasi un aroma di erbe e di miele, e tuttavia qual ricordo la trafiggeva. Dopo il bacio avevano girovagato un po' ebbri sotto l'altissimo stellato, Dario l'aveva abbracciata alla vita e certo era stato solo per caso se le mani tremanti del ragazzo le avevano sfiorato l'ignaro, tenerissimo seno. In fondo avevano giocato alle persone grandi, ma la fanciulla ne era rimasta turbata e impaurita. La fosca parola «Peccato» grondava in lei come un tumore mentre in una tenebra allucinante le appariva l'immagine del tabernacolo sotto le insegne paventate del giudice implacabile.

Non volle più passare da quella strada, non ebbe più il coraggio di presentarsi a Lui. Sentiva che lo Sgomento e il Rimorso, ombre vendicatrici, si erebbero appostati dietro quella muricciu per annientarla. «Il peccato della carne»... Quelle parole oscure, udite talvolta come in sogno e ammantate di misterioso orrore, le premevano con la loro massiccia violenza, e invano nel ricordo Dario manteneva la sua aureola di principe azzurro, raggiante di mirifici splendori. Per la prima volta la Vita arrogeiava con quella giovane coscienza, scavandovi tanti piccoli rivi come le diramazioni di un fiume. In tali frangenti, la vigna aveva perduto il suo fascino di giungla e di terra promessa, e la fanciulla aveva finito per abbandonarla.

Quella era stata l'ultima estate trascorsa presso la zia. L'inverno seguente l'infelice donna era esalata in un suo azzurro paradiso e il paese dell'infanzia era divenuto nel ricordo quasi un'isola senza tempo, qualche cosa di irreale e leggendario come l'infanzia del mondo.

Da tempo quella bimba s'è fatta donna. Se si guarda allo specchio non teme più di vedervi spuntare il diavolo e in lei il concetto del bene e del male s'è ripiasmato più volte nelle fiamme illuminatrici della sofferenza. Ed eccola, per un caso fortuito, tornata nel favoloso paese dell'infanzia. Come tutto le sembra piccolo, minimizzato... Le pare di camminare in un presepe. Stradine, parochetti, chiese in miniatura e di un barocchismo così chiassoso con quei festoni azzurroargento, con quei rossi sanguinanti delle «Vie Crucis»... Anche la salita al Convento, che un tempo alle sue gambette brevi era sembrata un'ardua ascensione, ora è diventata cosa da nulla. Passa accanto a quella dimora di solitari dove solo l'erba ha una sua piccola voce nell'estatico silenzio, e va oltre. Dove è diretta? Non se lo dice, tuttavia inconsciamente sa quello che cerca. Non è il tabernacolo della Madonna, serena e florida come una pastora, ma quello di Gesù che un tempo pareva rivolse volto proprio per lei, come un cielo sereno e le pareva sempre di scorgere un rimprovero nel volto di Gesù. Ma ecco il tabernacolo! Si direbbe che quegli occhi s'illuminino di un'improvvisa speranza, che le piaghe aperte nella barba, significhino per lei perdono e pace. Ella si avvicina, si curva, accosta la fronte alla grata, ma non osa pregare. Ha paura di pregare. Ha paura di quel Dio rigido e implacabile che nella delicata, ineffabile mano reggeva, invece del suo cuore sanguinante, un'ineffabile bilancia.

DETTO FRA NOI

BARBABLÙ E SOCI

Natale arriva ogni anno, Poi in fretta. Ma chi ha tempo di pensare agli arginii Straripano anche le tredicesime, i cartoncini natalizi (sempre più grandi e lumbiccati), i rami di agrifoglio, i glandulotti, i marrons glacés, la benevolenza universale. *Come il Po*, ciascuno di noi esce di se stesso e inonda il suo prossimo di tenerezze e smancerie. *La vita*, smettendo di essere una lotta, diviene un quieto vivere, *una benedizione unanime*, con inganno di buone parole e cari angioletti che intonano un canto unico: *felicità, felicità, felicità*. I più teneri virgulti di ogni propensione, ben lavati, strigliati e con la testa piena di raccomandazioni, varcano la soglia della zia baffuta, della cugina dispettosa, della nonna scontrosa, delle più vecchie e opprimenti amiche di famiglia. Apprendiamo con stupore che una quantità di gente ci vuol bene, magari la stessa gente che ieri sparlava di noi, o evitava di salutarci. Il persone che non hanno niente in comune, niente da dirsi e non potrebbero che formulare il voto d'incontrarsi il meno possibile, si coltano reciprocamente al collo, si dicono mil auguri di vedersi più spesso, bagnandosi le guance d'una fraterna saliva. Tutti danno, tutti ricevono, oh meraviglia! E tutti danno più di quanto ricevono (spiegate voi la cosa). Accade per la stranna come per il giuoco e le operazioni di Borsa che, in definitiva, arricchiscono soltanto i Casino e i dormienti. Non importa, è Natale. Il resto d'infamia che sconsacra in ciascuno di noi si risveglia e gira intorno due occhi abbagliati dal dolce, misericordioso splendore del mondo. Un'ingenua speranza ci colma, qualunque miracolo diventa possibile: che ci portino Babbo Natale? Il vecchione dalla candida barba è già in viaggio verso il nostro pianeta che deve apparirgli, in questa tregida vigilia, come un enorme felino, momentaneamente assopito. Lo vedo già andare da un tetto all'altro con un passo felpato (ha gli stivali bianchi) la cui eco, però, scende fin nel cuore dei sogni, e sparire velocemente nei comignoli la sua coloria mercanzia: qui un balocco, lì un gioiello, o un vestitino di lana, o forse un cestino di uva passa. Non è chiaro e si prodiga con tutti, grandi e piccoli, mentre un caldo sorriso gli scivola nella barba. Ha già compiuto tre quarti del suo giro, quando avverte la strana sensazione d'esser seguito. Si volta di scatto e intravede un'ombra nel chiaroscuro. Allora, pigliando una scorciatoia fra le grondaie (è talmente pratico dei luoghi), raggiunge l'ombra alle spalle. Sentì arcangeli trombettieri dei cieli, forse era già pentito e anche di tornare. La ricarica non fu lunga. Monica trovò l'amante nel suo vecchio appartamento, ma non era solo: aveva tra le braccia la nuova conquista. Senza più pudore, né dignità, disperata, con il volto rigato dalle lacrime, l'infelice donna supplicò Scott di non abbandonarla, poteva perfino tacere la sua bella dicitura, avrebbe perdonato e taciuto, purchè tornasse, purchè non la lasciasse sola.

David Scott fu gelido, affettuoso, ma irremovibile. Quando la porta si chiuse alle sue spalle, Monica Edgar sapeva che l'uomo era uscito per sempre dalla sua vita.

La donna tornò a casa e si diresse immediatamente alla stanza da letto ove stava giocando il piccolo Lionel, di 18 mesi. Alla presenza del bimbo, la madre aprì un armadio e ne estrasse un vecchio fucile. Lo caricò e lo mise sopra una sedia con la canna puntata verso il letto. Prese uno sgabello, ne lagò una estremità al grilletto e l'altra alla maniglia della porta. Poi sedette sul letto, di fronte all'arma, e disse al figlio: «Lionel, sii gentile con la mamma: chiudi la porta, da bravo: c'è un po' di corrente».

Il bambino spinse l'uscio, il grilletto fece partire il colpo. Monica Edgar volava la morte ma essa le sfuggì come le era sfuggito l'amante. La pallottola la perforò lo stomaco. Adesso, dopo lunghe cure in ospedale, la donna è completamente guarita. Ma la pace la sta cercata è ancora lontana. Per la giustizia Monica Edgar è colpevole di tentato suicidio e il suo futuro è ora all'esame del Tribunale di Reading.

M. Ciriello

Partigiane olandesi con i figli all'arrivo all'aeroporto di Londra provenienti dall'Indonesia. I loro mariti si trovano ancora sotto il controllo del Governo di Giakarta. (Telefoto)

Disperata tentò di farsi uccidere dal proprio figlio di diciotto mesi

L'amico l'aveva lasciata - Legò il grilletto del fucile alla maniglia della porta e pregò il piccolo Lionel di chiudere l'uscio - Il processo per tentato suicidio in Inghilterra

Dal nostro corrispondente

Londra, sabato sera.

La signora Monica Edgar è una donna di 24 anni, bionda, alta, piacente. Due mesi fa, l'amante con cui ella conviveva da tempo, l'abbandonò bruscamente per una fresca diciottenne. Il dolore e l'umiliazione parvero insostenibili, la disperata donna decise di porre fine alla propria vita. E questa la storia udita ieri al Tribunale di Reading, ma il pubblico ha appreso con raccapriccio che Monica Edgar tentò di farsi uccidere dal suo bambino di 18 mesi.

La signora Edgar si era separata dal marito un anno fa. I tre bambini nati dalla sfortunata unione vivevano con lui, che li trattava — hanno dichiarato i testimoni — come la più esemplare delle madri. L'amante della Edgar era un certo David Scott, uno scapolo che alla avevo conosciuto nel 1954 e di cui si era immediatamente invaghita. Il marito aveva tentato con ogni mezzo di porre fine alla relazione fra Scott e sua moglie; poi, visti inutili tutti i tentativi, aveva consentito, seppur con riluttanza, a una separazione definitiva.

Monica Edgar era felice col suo amante. L'ha dichiarato lei stessa in Tribunale:

«L'amavo perdutamente e ancora oggi il mio cuore appartiene a lui».

Non si può dire lo stesso dei sentimenti di Scott. Verso la fine di settembre egli incontrò un'avvenente ragazza di 18 anni e il suo amore per Monica cominciò a vacillare. Passarono i giorni e, senza che Monica se ne accorgesse, Scott si legò sempre più strettamente alla nuova e più giovane amica. Il dramma avvenne il 24 di ottobre. La signora Edgar rincasò da un giro per i negozi e trovò un biglietto sul tavolo della cucina. Era l'addio dell'uomo che costituiva tutta la sua vita.

La sua reazione fu immediata: doveva trovare Scott, ricondurlo a sè, forse era fuggito in un momento di collera, forse era partito a cercare fortuna altrove. Ma dove? Non lo sapeva. Non aveva che una vaga idea: Scott era diretto a sud. Ma dove? Non importava: lo avrebbe trovato.

Si precipitò alla stazione ferroviaria più vicina e prese il primo treno per Londra. Ma Scott non era nella capitale. Allora la donna si diresse a Brighton, poi a Portsmouth, poi a Southampton, poi a Bournemouth, poi a Weymouth, poi a Exeter, poi a Plymouth. Ma Scott non era in nessuna di queste città. Monica Edgar tornò a Londra, ma non si diede per vinta. Ripartì per Brighton, poi per Portsmouth, poi per Southampton, poi per Bournemouth, poi per Weymouth, poi per Exeter, poi per Plymouth. Ma Scott non era in nessuna di queste città. Monica Edgar tornò a Londra, ma non si diede per vinta. Ripartì per Brighton, poi per Portsmouth, poi per Southampton, poi per Bournemouth, poi per Weymouth, poi per Exeter, poi per Plymouth. Ma Scott non era in nessuna di queste città.

Lo stomaco non vi concede un peccato di gola?

Il timore di una difficile digestione vi trattiene dal gustare il piacere di una buona tavola?
Provate la «MAGNESIA BISURATA»: essa vi darà un pronto sollievo perchè, annullando l'eccessiva acidità dello stomaco, causa probabile di bruciori, crampi o pesantezza, vi permetterà una digestione tranquilla. Tenete sempre in casa la «MAGNESIA BISURATA», la fedele compagna della buona digestione.
Usatela nei bruciori di stomaco, nella pesantezza, negli stati nell'iperacidità, nei crampi, ed in genere quando la digestione appare difficile.

Digestione facilitata con MAGNESIA BISURATA
elmedio di fama mondiale
In polvere e in compresse

TECNIGRAFI
Tavoli da disegno, tavolozze, regoli, compassi. Carte topografiche, trasparenti, millimetriche e reticolate a 2-3-4-5-10 mm, ecc. VAGNINO, v. Lagrange 5, Torino

TELEVISORI
BLAUPUNKT - DERBIE ADMIRAL - WESTINGOUSE TELEFUNKEN - SIEMENS PHONOLA - MARELLI - WATT AUTOVOX - GELOSO
GRUNDIG
DISPOSITIVO UHF F prog.
11 POLLICI - DA LIRE **105.000**
11 POLLICI - DA LIRE **130.000**
VENDITA ANCHE A RATE SENZA CAMBIALI IN BANCA
CHIARABELLI
Corso GIULIO CESARE 45

PER IL VOSTRO LAVORO
PER IL VOSTRO PRODOTTO
VI APRE LE VIE DEL MONDO
SPI
SERVIZIO ESTERO
della Società per la Pubblicità in Italia
LA STAMPA DEI 6 CONTINENTI
Informaz. preventivi e richieste SPI Soc. per la Pubbl. in Italia TORINO - Via San Tomaso 22 tel. 50.110 - 50.910 - 41.039 - 53.941

REGALI
Servizi in pelle, in cristallo, album d'ogni tipo e formato, agende, calendari e molti altri articoli tanto graditi per regalo.
VAGNINO, v. Lagrange 5, Torino

STUDIO Prof. MARZOCCHI
Malattie della pelle e veneree
Via Accademia Albertina 31 - Tel. 81-068
Feriali 11-13, 16,30-19,30, Festivi 10-12
Ass. Prof. To. n. 0244 12-8-53

Abbonamenti 1958

STAMPA SERA

SEI NUM. SETTIMANALI c/ c/p. N. 2/1900	ITALIA	ESTERO
ANNO L.	7800	12.700*
SEMESTRE L.	3900	7.000*
TRIMESTRE L.	2000	3.500*

(*) Per gli Stati non aderenti alla Convenzione postale internaz. di Bruxelles. I pacchi vanno fuori L. 16.800, Sem. L. 8.350, Trim. L. 4.400.

Per chi desidera l'ediz. del LUNEDI di STAMPA SERA aggiungere:	ITALIA	ESTERO
ANNO L.	1700	2.200
SEMESTRE L.	850	1.100
TRIMESTRE L.	425	550

LA STAMPA

SEI NUM. SETTIMANALI c/ c/p. [illegible]	ITALIA	ESTERO
ANNO L.	7800	12.700*
SEMESTRE L.	3900	7.000*
TRIMESTRE L.	2000	3.500*

(*) Per gli Stati non aderenti alla Convenzione postale internaz. di Bruxelles, i pacchi vanno fuori L. 16.800, Sem. L. 8.350, Trim. L. 4.400.

I vostri abbonam. scadono prossimo dell'invio gratuito del giornale per fatue, il mese di Dicembre 1957.

I versamenti possono essere effettuati nel solono de LA STAMPA, via Roma angolo via Bertola, dalle ore 9 alle 12 e dalle 14,30 alle 16; presso Uffici postali sul conto corr., Istituti Bancari, Rivendite giornali, Librerie, o in SPI via S. Tomaso 22.

Inoltre a tutti dispiace perchè gli abbonamenti cessano senza interruzione anche telefonicamente, le quotazioni non dei giorno e dalle notizie, utilizzando le linee urbane del giornale: da 40843 a 40849. L'inserzione dalle quale verrà effettuata a domicilio, in un tempo ragionevole, da vostri recapiti di documenti di rinnovamento.

Agli abbonati di Torino
STAMPA SERA
viene recapitato con la distribuzione postale del pomeriggio e ai lunedì con la prima distribuzione.
LA STAMPA
viene recapitato entro le ore 7,30 dell'indomani, anche nei giorni festivi.

PUBBLICITA' ECONOMICA
(VIA SAN TOMASO N. 49)

Il prezzo di queste inserzioni deve essere corrisposto anticipatamente a qualunque ufficio della Società per la Pubblicità in Italia SPI in Torino via San Tomaso 20, per contanti o vaglia, o mediante versamento nel conto corrente postale numero 2/1900, Torino. Esso risulta dal prodotto del numero delle parole (minimo dieci, computando le artificialmente composte) per la tariffa della Rubrica stessa all'anzumero, coll'aggiunta delle tasse in ragione del 7% globale. Per inserzioni in data fissa, urgenti o ripetute prezzi speciali che la SPI comunica a richiesta. Inoltre alle medesime giovano cui sono sottoscritte tutte le inserzioni.

Tutti gli avvisi vengono pubblicati su «La Stampa» ed in «Stampa Sera», quelli aventi speciali che hanno quasi una e più lettere valgono all'intelligibilità, richiesta di fotografie e di anticipi di denaro o francobolli anche solo per la risposta.

Coloro che desiderano ritirare lettere si intendono pregano aggiungere in fondo: «Scrivere casella ... SPI, Torino» (o altra sede), compilata per cinque parole; in tal caso all'importo dell'inserzione saranno aggiunte lire 100 per decade, ed un diritto definito di lire 100 per il ritiro della casella in lire 120 per decade, ed un diritto definito di lire 100 per il ritiro della posta di recapito delle corrispondenze in qualunque luogo, a coloro che non possono eseguire il ritiro diretto all'ufficio della ricevuta del mezzogiorno.

Le corrispondenze indirizzate ad una Casella non possono contenere documenti, valori, fotografie o mezzi di propaganda; saranno senza invio per Posta e sono respinte se sufficiente o raccomandate.

COMMERCIALI
L. 100 per parola

ABBIAMO frullatore Braun, 4 mod., completo affettatrice, macinacaffè, macinacarne, impastatrice, L. 58.000. Telefonare 650-188. M5098
PONPE a mano, elettriche, motore, accessori. Feli, Torino, Mongiovino 236, telef. 31-591. M3663
NOTTAMI, [illegible] acquisti, scambi. Ferreri, Quittengo 40, To. 280-907.
VENDO motori [illegible] elettropompa prego [illegible] accessori. Telefonare 74-127. L8380

ARTIGIANATO
L. 60 per parola

BOCHIALI prodigiosi «Fecciolli» ristabilimenti conservativi dell'orecchio, inconfondibili. S. Massimo 42. T6399
DECORRENDOVI maniscrosi a mollo. Tricofiac, lana, lanetta, mina rapidis. Rivolgersi direttamente allo stabilimento «Casa del massaggio», via Andrea Costa 5, trazione Regina Margherita. Telefonare 781-038. FacilLazioni. 11026
PIEDI sofferenti? Rivolgiate questo preziosi indirizzo: Serrafiac, corso Vittorio Emanuele 2, Torino. Provvisate scarpe imbattibile, senza che si allargano a piacere secondo la necessità; misure normali per signora e per signorina fino al n. 42 con tacco basso, medio, alto. Per uomo fino al n. 49. Visitateci 10160

SOC. CAPITALI CESSIONI MILIEVI AZ.
L. 100 p. p.

A buone condizioni concediamo gerenza caffè, pensione piccola, Augusto, Nizza 8. A Porta Nuova cedesi bar-bottiglieria trentennale attività. Telefon. 61-729. 14108
AUTORIMESSA nuova Madonna Campagna, capacità 120 macchine, cedesi 4 milioni. Telefonare 46-678. 17687
AZIENDA tessile articoli speciali necessitando sviluppare impianti per aumento produzione fornita assistita corso finanziamento o persona disposta entrare cumulazione. Scrivere casella 6081, SPI, Torino
AVVIATA officina lavorazione lamiere cerca socio amministratore. Scrivere casella 4030, SPI, Torino. L8338
CAUSA partenza [illegible] avviato negozio tessuto. Telefonare 283-183. G1581
CAUSA salute sede avviatissima macelleria tipica. [illegible]. Scrivere casella 6018, SPI, Torino. 16101
CAVALLERA, Salonero 21, azienda pensione commerciale [illegible] cedesi 1.400.000, oppure gerenza. T4680
CEDESI avviatissima autorimessa, elevato survivio, capienza 50 auto. Telefonare 718-364. G1382
CEDESI avviatissima pensione. Telefonare 688-813. M3950
CEDESI avviatissima officina arredamenti metallici oppure vernici socio pratico ramo. Scrivere casella 8287, SPI, Torino. F1404
COMMESTIBILE centralissimo 40.000 giornaliere 2.500.000, altro arredamento 2.300.000, altro trasferibile 1.100.000 Chiaviago, S. Ottavio 47. M3200
COMMESTIBILE centralissimo 40.000 giornaliere 2.500.000, altro arredamento 2.300.000, altro trasferibile 1.100.000 Chiaviago, S. Ottavio 47. M3200
CONCESSIONE [illegible] cedesi causa [illegible] Scrivere casella 6081, SPI, Torino. L8338
DENTISTA cede o affitta primario studio arredato ultima clientela ristrutturato moderno, Telefonare 521-511. F1516
FACILITAZIONI assegno a persone serie aspari deposito avviato negozio cartoleria giocattoli, altro radio televisione. Telefonare 584-026. 16819
FAMOSA località Golfo Tigullio offresi gestione lussuosa caratteristica taverna bar ristorante. Scrivere SPI, casella 53 B, Genova. 17666
FARMACIE, [illegible] aziende affini compra-vendita, [illegible] Studio Commerciale Farmaceutico, Berthollet 27, Telefono 682-012. 9693
FARMACISTA comperebbe [illegible] Scrivere casella 6082, SPI, Torino. G1863
IN provincia Cuneo ordeal avviato negozio cappelleria unico signora, calzoleria, ombrelleria pelletteria articoli bambini cerca [illegible] articoli vari. Per informazioni telefonare 371-373 Treino. L6753
INDUSTRIA [illegible] redditizia assicurabile [illegible] giovane sportivo 10.000.000. Scrivere, casella 2350, SPI, Torino. M3651
LATTERIA attrezzatissima [illegible] (lincottabili, 3.000.000, Affitto 180 litri lungo frigo 3.500.000. Cumiago, San Ottavio 47. M2204
PANETTERIE Torino, provincia, diversi principali, rimettiamo bellissimo. Cavaliere, Saluzzo 21. 1914
PARCHICO urge cedere, lavorazione kg. 400, trattabili 6.000.000. Telef. 61-562.
PER trasformazione vendesi lavanderia avviata 300.000 anche rate. Globert 66.
PIAZZA Carignano cedesi mill profess pensionista quattro camere. Telefonare 40-864. M3250
PROGRESSO cedesi negozio materie tessili. Scrivere casella 6307, SPI, Torino. F1318
SECONDA vicinanza Torino; forte [illegible] ica propria, 3000 metri coperto, vendesi. Telefonare 361-626. L6737
VENDESI avviata officina carrozzeria. Scrivere casella 6031, SPI, Torino.
VENDO 3.000.000, assegno 4.000.000, attrezzatissima ed avviata officina rettifica in genere. Scrivere casella 6030, SPI, Torino. L6728

COMPRA - VENDITA ALL. LOCALI e TERR.
L. 100 p. p.

A Porta Nuova, Barolli 8, vendesi alloggi, mansarde. Visite pomeriggio.
A prezzi ribassati vendiamo bellissimi alloggi privati Lingotto, Teleton. 688-000.
A prezzo conveniente, abitabili, vendesi 1-3 camere tinello servizi. Locanto, Telefonare 286-318.
A 1.800.000 due camere, servizi, 800.000 rimanenza mutuo. Rongaro angolo Cassiopea 25. Cantiere, pomeriggio. T1294
ABBIAMO negozi, alloggi liberi, occupati alloggio 5 cantiere servizi adatto pensione, amministrazione. Vendiamo Brillando. Principi d'Acaja angolo Grassi 19. Ore 16-18. 18008
ACQUISTERei [illegible] Cuneo, Asti, Ammagnetti. Scrivere dettagliata [illegible] SPI, casella 21-a, Savona.
ACQUISTO direttamente fermoo costruzione civile panorama parte cintura. Telefonare 537-282. 11158
AFFARE casa nuova Borgo Vittoria lotto mezzanino locali redditizia vendo. Telefonare 853-742. 17174
AFFARE costruzione via Borgaro cedesi appartamento 90 camere 2 magazzini proprio apparecchio vendo direttamente. Telefonare 595-879. 17174
AFFARONE, urge cedere alloggio libero moderno 3 grandi camere cucinino ingresso locale terreno particolare, sviluppato 1.500.000 contanti, rimanenza 1.600.000 mutuo ventennale 6000 mensili senza interessi. Scrivere casella 2261, SPI, Torino.
ALLOGGI signorili prezzi fine 1958 in corso Vittorio e piazza vasto, palazzina costruzione qualsiasi eventuale variazione capo. Telefonare 88-801. T6810
ALLOGGIO libero 6 camere divanelli vendesi. Melchior Gioia 6, Visite 14,30-18.
APOLLO vendesi alloggetti signorili mini comodità. Facilitazioni. Assegno 200., telefono 88-612. 18008
APPARTAMENTO nuovo signorilissimo, corso soleggiatissimo, [illegible] soldi abbati, servizi, vendesi. Telef. 21-100. L5308
APPARTAMENTO piano rialzato 2 più cucina giardinetto zona Valentino vendesi occasione. Chiesa, Nizza 17. 14100
APPARTAMENTO signorile mq. 170 circa, su corso centrale, paraggi Valentino, ultimo piano, ottimi servizi, volendo garage, vendesi subito occasione. Cifrona, telefono 22-[illegible]. 16912
AUTOSALONE mutuo mq. 600 grande pubblicità vendo 12.000.000. Tel. 775-181.
CENTRO Torino [illegible] costruendo palazzo alta classe, vendonsi appartamenti ultimi autorizzazione. Palazzina 584-224.
COLLINA, 1-2 camere arredo 190.000 cadauna. Pulligan Colori. Scrivere casella 6256, SPI, Torino. F1393
COMMERCIALISTA vendesi/affitta deposito amministrazioni stabili concessionario e agenzia uffici privati annessi. Scrivere casella 4048, SPI, Torino. 16783
CORSO Francia 142, in bella solida casa, vendonsi alloggi signorili liberi od occupati. Visite pomeridiane.
CORSO Regina Margherita 276, vendonsi alloggi abitabili subito, 6-8 locali di una, due, tre, quattro camere. Rivolgersi lo custode.
ESCLUSIVA vendo (6. Photo) alloggetto di relativo, 2 camere cucina, terzo 2 mansarde cucina, bagno terzo 2.900.000. Pomeriggio, tel. 50-077. T6808
DA Lanzi 33 vendo alloggio libero 2 camere cucina, bagno terzo 2.900.000. Pomeriggio, tel. 50-077. T6808
FARMACIA piazza Statuto 4 vendesi direttamente proprietà privata. Telefonare ore ufficio 626-908. 16047
LEVANTO, Vicinissimi mare vendonsi ultimi appartamenti pronti in principiati ottimi confortevoli nuova costruzione ampia vista mare, imposta Agnelli. 17569
LOCALE seminterrato 1000 mq. circa vendesi negozio 300 mq., salotti rappresentanza, deposito, esposizione, nuova costruzione su piazza importante, vendo, facilitazioni. Telefonare 53-601. T4610
NEGOZI liberi, bloccati, palazzo signorile 4, vendonsi direttamente. Telefonare ore ufficio 525-906. 16647
NEGOZI rappresentanti liberi, occupati, piazza Statuto, proprietario vende. Telefonare 525-906 ore ufficio. T2844
NEGOZI [illegible] zona commerciale oppure casa composta contratti massimo 50 milioni. Interessare. Serv. casella 6040, SPI, Torino. 16785
PIAZZA Statuto 4, [illegible] signorile completamente rinnovato proprietario vende o affitta alloggi, uffici, garages. Telefonare 525-906, ore ufficio. 10716
PRIVATO vende 4 privato casa nuova 70 camere ammortamento centrale. Telefonare 670-918. L8368
RIVOLI, Rabaudi, Matteotti 65, vende villini moderni 4-5 camere. 832
RIVOLI, Rabaudi, Matteotti 60, vende appartamenti moderni 1-6 camere.
SANREMO Talmi, Imperatrice, vende villini, appartamenti, terreni, code per pensioni. 948
SUPERB vende zona fra Umberto 52 due alloggi nuova costruzione signorili, finiture, prezzi convenienza. Una quattro camere, altro sei camere cucina doppi servizi. Telefonare 534-488. 12348
SUPERB vende corso Rosselli 9, alloggio signorile 5 stanze, cucina, doppi servizi. Telefonare 534-488. 12351
TERRENI industriali vendiamo località Regina Margherita, Collegno, Grugliasco, lire 1000-3500 mq. Telefonare 781-311.
TERRENO centrale zona signorile possibilità 210 camere vendo. Telef. 389-965, 376-349. L7723
TERRENO fabbricabile Cascina Vica, vicinissimo corso Francia, vendonsi lotti 14.000, 7000, 4000. Occasionissima. Telefonare 46-678. 17687
TERRENO industriale, mq. 8500 fronte strada nazionale, vendesi [illegible] mq. Ingegnere Furlotti, piazza Lagrange.
TERRENO per costruzione orizzontamento Torino, riconoscentio eventuali mediazioni, acquista immobiliare, Gabetti, XX Settembre 17, telef. 528-362. [illegible]
TERRENO 5000 camere accantonate acquisto contanti. Scrivere casella 4040, SPI, Torino. L6783
VANIGOTTI vendesi esercizio villa completamente arredata, giardino. Telefonare mattino 760-807. 18000
VENDO casetta supercivile, reddito 9 %, dieci camere, cittadella, Reggio 37. Telefonare 40-586. L8304
VENDO 2 camere cucina più servizi, casa nuova, corso Giannetta 41. Telefonare 70-432, 761-013. F1408
VIA Filadelfia 32, fronte campo Torino, vendonsi alloggi signorili ultime condizioni. Rivolgersi in cantiere. L8368
VIA Lanzarotta vendesi alloggio sei camere cucina terzo piano, 7.500.000. Telefonare 40-586. L8304
VILLETTA 5 camere, servizi, giardino, vendesi zona Grugliasco, 2.900.000. Telefonare 781-311. 16740
VISITATE gli appartamenti lussuosi, in zona signorile ultimo piano [illegible] Tronia metri [illegible] spaccio, tutti comfort. Vendo da Soc. «Lingotto Nuova», Facilitazioni. Lingotto. [illegible]
1.400.000 alloggetto [illegible] vendo cucina gabinetto interno. Telef. 538-005. 2.500.000, 17.000 vendonsi ultimi appartamenti piccola casa, primo piano, 5 camere servizi grande cantina, Lingotto. Telefonare 660-127. M3276

DOMANDE AFFITTO ALL. LOCALI e TERR.
L. 100 p.p.

AFFITTA grande industria locale 800 mq. passaggi zona Rosaro. Scrivere casella 8346, SPI, Torino. F1340
CERCASI magazzino mq. 800 piano terreno, ufficio, zona semicentrale. Telefonare 88-533, 758-921. 01580
CERCASI seminterrato mq. 60 preferibilmente Crocetta-San Paolo. Scrivere Lazzarano 23. M3641
CERCO alloggio affittare 2 camere cucina zona Vanchia. Telefonare 851-338.
CERCO camera Giulio cucinino, servizi, ultimo piano, Cambiano, Cialdini 30. Telefono 823-894. L8340
IMPIEGATI Fiat cerca affittare alloggetto cucinino (eventualmente acquisto alcuni). Telefonare 371-026. G1697
PROFESSIONISTA cerca affittare alloggio nel centro servizi oppure due piccoli contigui zona barriera Milano. Tel. 372-800.

OFFERTE AFFITTO ALL. LOCALI e TERR.
L. 100 p.p.

A [illegible] camera [illegible] terzo piano 10.000. Telef. 371-029.
A 10.000 alloggetti delle zone. Chiavario qualche camere servizi 26.000. Telefonare 538-755. F1416
ABBIAMO 6, Paolo camere cucina 9000, tre cucine servizi 22.000 punti centrale. Carandini, Di Nanni 61. L6727
AFFITTASI alloggi una due tre camere servizi, tutti comforts, Urbanizzo 169, Portineria. 8575
AFFITTASI alloggi 18.000 cadauno, garage 4000 e negozi. Urbanizzo 264. Portineria. 9975
AFFITTASI nuovo palazzo Unione Sovietica 18, quasi angolo Sebastopoli, negozi, uffici, alloggi signorili 3-4 vani, accessori, doppi servizi. Visite pomeriggio.
AFFITTASI [illegible] uso ufficio, studio, Via Nizza 7, secondo piano. Telefonare 682-257, ore ufficio. M3278
AFFITTASI alloggio centrale 4 camere, mutuo, cucina, bagno. Telefonare 61-130.
AFFITTASI libero subito [illegible] camera tinello cucinino bagno, Aeronautica, via Biella. Telefonare 772-088. L8836
AFFITTASI Crimea, locale adatto studio pittore piano rialzato, ristrutturato signorile. Tel. 588-412. M3302
AFFITTASI negozio non raro Fiat Mirafiori. Telefonare 362-878. L8378
AFFITTASI in locali servizi ufficio studio, Corso Vittorio zona Valentino. Telefonare 872-287. M3312
AFFITTASI, via Alessandro, negozio angolare 2 vetrine libero subito. Telefonare 790-116. [illegible]
AFFITTASI 1° fabbricato alloggio secondo piano 4 camere servizi ingresso riscaldamento centrale, borgo S. Paolo. Telefonare 700-113. M2621
AUTOTRASLOCHI accreditatissimi Mastropietro. Autotrasporti industriali, Garanzia, nonconcorrenza, preventivi. Telefono 388-230.
AUTOTRASLOCHI, attrezzata completa organizzazione, personale specializzato, garanzia, risparmio. Gai, telef. 21-098.
AUTOTRASLOCHI Fratelli Zingarelli. Autofurgone, massima garanzia, maggior cauzione depositi, preventivi. Telef. [illegible]
AUTOTRASLOCHI rapidissimi Torino provincia, personale specializzato, garanzie. Telefonare 83-782, Cigolini. [illegible]
CAMERA sofitta (Vanchiglia) ricostruita affittasi, massimo due persone, cauzione. [illegible]

PRIVATO Tel San Matteo, interno 74, affitta due camere 8000, Vola. G1569
PROPRIETARIO camera ingresso cucinetta affittasi 5° piano 12.000. Telef. [illegible]
RIGUARDOSO trabiquillo soleggiato alloggio due camere cucina servizi terzo [illegible] fabbricato, Telefonare 788-018. G1379
SIGNORA sola affitta ottimi pionia famiglia adatti camere salotto cucina semmobiliati. Telefonare 381-739. G1278
STABILIMENTO corso Genova, quartiere, magazzini, locali, uffici. Totale 1000. Affittasi. Telefonare 46-578. 17527
STATUTO 4, affittasi negozio; e appartamenti signorili 3, 4, 6, 8 vani oltre ingresso, e servizi, con ufficio affittasi. Telefonare ore ufficio 526-906. 16647
VIA Petrarca 12 affittasi alloggi camere cucina servizi. Telefonare 626-859.

ALBERGHI E STAZIONI CLIMATICHE L. 125 p. p.

ALASSIO signorina lavorante 1500 lire tutto compreso. Telefon. 664-016 Torino.
ALBERGO Italia, Leiguella, Valsesia 49-017. Ottimo trattamento. Riscaldamento, televisione. L. 1250 tutto compreso.
FESTE in Riviera, Alassio, Golf Hotel, tranquillo, riscaldato. Ottimo trattamento. Telefonicolo.
VARAZZE, Riviera elegante pensione ogni conforto moderno, 30 posti pasto, sulla cucina. Aperto giornino, parcheggio. Prenotazioni Valtiro, Bormani. 16280
VARAZZE Pensione Lombardo camere riscaldate acqua calda, freddo, lagno, doccia. Trattamento familiare, ottima cucina, 1200 tutto compreso. 16983

MAESTRO darebbe lezioni ad alunni anche a domicilio. [illegible]
TESI laurea perfetta copia dattiloscritta anche tradizionali. Telefon. [illegible] 596-682.
TRADUZIONI spagnolo francese inglese Telefonare 49-315. L6781

CAMERE MOBIL. PENS.
L. 70 per parola

AFFITTASI camera ammobiliata, zona Berardi, a impiegato referenziato. Telefonare 761-196. 17549
CERCASI bambino a balia, condizione ottima, referenze buone. Fiorina Malandrino fraz. Strada 106, [illegible]
OPERAIO [illegible] solo, [illegible] con [illegible] pensione, [illegible] 2270, SPI, Torino. M3369

DOMANDE LAVORO
L. 40 per parola

CONTINUITÀ telefonica pratico qualsiasi lavoro cerca occupazione. Telefonare 731-781. M3648
QUARANTENNE pratica internazionale offresi. Telefonare 372-982. T1511
SIGNORINA 35enne provata fedele coscienziosa governante guardarobiera accompagnatrice assistenza malati disposta trasferirsi ovunque. Scrivere casella 6083, SPI, Torino. L6548

OFFERTE LAVORO
L. 100 per parola

ANILA cameriera, [illegible] stiratrice, buona referenziata presentabilissima Aretta, Perugino 12. T618
CAMERIERA giovane buona presenza cercasi da famiglia distinta due persone, massimo massimo; [illegible] solo religione, centro città. Scrivere ora, pasti regolari. Casella 1195, SPI, Torino. 18833
CERCASI donna referenze ineccepibili pratica lavoro tre ore mattinata buon trattamento. Scrivere casella 4048, SPI, Torino. L6709
CERCO abilissima stiratrici. Presentarsi lavanderia via Michele Lessona 21. M3367
MAGLIFICIO assume abili macchiniste rettilinee 12/14. Assicurasi lavoro continuativo. Ditta, via Cavour 12, Telefono 553-889. 2912
RETTIFICATORI interno, esterno, frequentando corsi addestramento pratici officina specializzata. Via Borgo 8, Torino.

FIAMMIFERI, BAFFI
L. 100 per parola

CANTIERE [illegible] vetro [illegible] altre Case prodotti interessanti grossisti [illegible] cancelleria cartolerie tipolitografie edizioni, rappresentanze concessionarie [illegible] ramenti industriali referenziato Agenzia importante centro città limitrofe massima serietà. Scrivere ditta confidenziale [illegible] Emilia Romagna Marche. Le Case già rappresentate [illegible] sicura [illegible] Casella 1 P. SPI, Bologna. 17340
CERCASI città Torino grossisti affari piccoli bronzisti radio brevettati [illegible] rimenti alloggi privati. [illegible] provvigione. Presentarsi [illegible] alle 18.30 Filar, via Bertola 8. F1489
IMPORTANTE Colorificio nazionale cerca impiegato esperto commerciale sviluppo vendite, inviare scritto di suo profondo conoscitore ramo. Scrivere casella 4045, SPI, Torino. L6710
INDUSTRIA costruttrice accessori, per macchine edili, [illegible] frantumazione, cerca agenti zona Emilia, Liguria, Piemonte. Scrivere casella 63 C, SPI, Milano
PRATICO prodotti [illegible] offresi [illegible] importante stagionatore provincia Cuneo. Scrivere casella 2270, SPI, Torino.

INFORMAZIONI
L. 100 per parola

A ritardatari da ospedali incidenze: risvoltini e Raiosi», accertamenti infedeltà, indagini, informazioni, sorveglianza coniugale, Madonna Cristina 111. Telefono 687-674. 16814
A abili detectives offresi indagini sorveglianze. Mondiel, Cavour 5, tel. 521-181.
A milioni trentenni affidate informazioni private prematrimoniali, sorveglianze, Testimoni, Carlo Alberto 49-51, telefono 47-372. 8349
ABBAMONTE [illegible] acquisti, rivolgetevi a «Nuova Stella a», Intestigazioni, sorveglianze, informazioni lotti i vari, prematrimoniali, Italia, estero. Via Quinto 20 (Porta Nuova), telef. [illegible]
ABBIOGHANDOVI accertamenti [illegible] prematrimoniali, privati, commerciali Cittadini dell'Ordine, via Cavour 18 ang. Carlo Alberto, tel. 41-100, [illegible]
ABBIAMO [illegible] [illegible] [illegible]

Lettera di Natale dalla Florida

Gli auguri personali della graziosa «postmaster»

Una innovazione che conquistò i filatelici

Nostro servizio particolare

Roma, dicembre.

Se in tempo di vacanze natalizie andrete in Florida, dopo aver visitato la famosa Cypress, la città dei suggestivi giardini acquatici fioriti di splendide ragazze chiamate «Acquabelles», e percorsi da mille variopinte canoe, non dimenticate di fermarvi un poco anche a Christmas, che è una cittadina molto meno movimentata ma che indubbiamente rimarrà a lungo nel vostro ricordo. Da Christmas, infatti, potrete inviare ai vostri cari lontani un messaggio speciale: una lettera di augurio che, negli artistici disegni e nelle dicitura della sua bianca busta, ha una gentile storia da raccontare.

Ecco la storia. Fondata ufficialmente nel giorno della Natività del Nostro Signore, nella prima metà del secolo scorso, in un periodo di guerre funeste, la città fu chiamata Christmas (ovvero Natale) «per ricordare agli uomini che nulla è più dolce della dolce pace e per invocare la benedizione di Dio sul Paese». Queste furono le parole pronunciate per voto solenne dalle madri e dalle spose.

Come abbiamo già detto, Christmas non è che una piccola città, eppure il suo nome è conosciuto in ogni angolo degli Stati Uniti, ed anche in molti Paesi del mondo, perché in tutto il mondo vi sono dei collezionisti di bollo speciali. Da vent'anni infatti, durante la Festa di Natale, partono dall'Ufficio postale della piccola città della Florida, migliaia e migliaia di lettere augurali recanti in bell'evidenza un annullo straordinario «del sabato» (accanto al regolare timbro delle Poste governative) e, in un angolo, la firma per esteso del Postmaster, che è poi... una Postmaster, la quale, ormai per tradizione, non manca di aggiungere i suoi «auguri personali» per l'occasione delle missive, che sono dirette negli «S... che nell'America del S..., a Asia, in Europa, in Africa, in Australia, dovunque.

La gentile consuetudine nacque poco meno di cinque lustri or sono, «per iniziativa privata» della nuova Postmaster della città di Christmas, una bella bruna dai grandi occhi obliqui, «un tipetto» che alle molte doti fisiche univa una brillante intelligenza ed una grandissima estrosità: appena preso possesso del suo regno fatto di boli e di registri, Juanita Tucker (tale era il nome dell'incantevole fanciulla), pensò di rinnovare in qualche modo il rigido ambiente e di attirare un «ritaglio di attenzione» del mondo [illegible] su Christmas, «una città che può vantare una storia così suggestiva», «una città che parla al vostro cuore», «una città che nessuno dovrà più ignorare». Con questi delicati pensieri che le mulinavano nel cervello, Juanita si mise subito al lavoro e, per prima cosa, ridipinse i muri dell'Ufficio postale in tre chiarissimi e sistemò [illegible] vasetti di fiori su piccoli mensole laccate in rosso, in verde, in giallo. L'«ambiente» divenne la grande curiosità della cittadina. Ma Juanita aveva ben altro in mente: all'approssimarsi delle Feste di Natale preparò un artistico timbro «personale» riproducente un piccolo abete costellato di candeline con la dicitura «Glory to God in the Highest» e la data. Il capolavoro venne quindi per annullare le lettere e le cartoline augurali in partenza da Christmas.

L'innovazione piacque moltissimo; l'anno seguente numerosi filatelici scrissero alla Postmaster Juanita Tucker, che firmava con la sua svelta calligrafia femminile ogni messaggio, per chiederle di ripetere l'invio della busta speciale. Così per molti anni ancora.

Ma ecco che nel 1948, all'improvviso, scoppiò il fulmine. Informata delle «irregolarità» degli strani annullamenti natalizi dell'ufficio postale di Christmas, la Direzione Generale volle «vederci chiaro» ed inviò sul luogo il più solerte dei suoi funzionari. Presapoco come Giulio Cesare, il funzionario andò, vide e riferì; riferì che gli annulli «ad abete» erano una iniziativa personale della giovane Postmaster, la signora Juanita S. Tucker. E dopo pochi giorni la signora Tucker riceveva una comunicazione con cui le si proibiva in modo assoluto di usare «timbri personali» di alcun genere, e le si ricordava di attenersi scrupolosamente ai regolamenti della Posta.

Il voto addolorò profondamente Juanita che si provò a protestare, ma la Direzione fu irremovibile. Disperata (Natale era ormai vicino), essa scrisse allora una lunga «lettera aperta» ad un importante giornale. «La mia iniziativa — dichiarò fra l'altro la bella Juanita — non è affatto una stranezza, come la Direzione delle Poste ha voluto definirla, ma è solo un'espressione di amore per la mia città ed una chiara dimostrazione del mio attaccamento al lavoro. D'altronde "il timbro ad albero di Natale" è tutto a mie spese e mi costa non poca fatica, poiché aggiunge del lavoro supplementare al mio già difficile compito nel periodo delle feste. Tutti gli anni, ormai da molto tempo, in quest'epoca partono da Christmas le "mie" letterine, richieste da corrispondenti di ogni Paese del mondo. E quest'anno i miei amici attenderanno invano. La proibizione del tradizionale annullo natalizio sarà causa di grandi delusioni e di molti malcontenti, ne sono sicura. Infine, l'Ufficio postale di Christmas merita un po' di benevolenza, perché non è solamente un "freddo ufficio pubblico", ma un ufficio "che ha un cuore"».

Questo patetico appello (e la storia dell'ufficio che ha un cuore, in particolare) commosse l'opinione pubblica; ma non la Direzione Generale che rimase fermissima nel suo proposito di impedire ad ogni costo le «stranezze» della signora Tucker.

Juanita inviò allora una seconda lettera al giornale. «Le feste natalizie sono ormai vicine — scrisse — mi si stringe il cuore al pensiero che quest'anno non partiranno da Christmas i miei alberelli augurali. Temo, pertanto, che ben presto il nome di Christmas ritornerà nell'oblio... Non si potrebbe almeno arrivare ad un "compromesso"? Non si potrebbe concedermi una "dilazione" di un anno?».

Parole al vento: la Direzione rispose con la solita laconicità che «i regolamenti sono quello che sono, e che non possono essere modificati per far piacere ad alcuno». Non lo sapeva, questo, la gentile Postmaster?

Intanto il tempo fuggiva e la data del 25 dicembre andava avvicinandosi; in fretta Juanita piangeva per lo sconforto: così, sarebbe miseramente svanito il suo sogno di far conoscere in ogni Paese il nome della sua amata città.

Ma avvenne allora un fatto straordinario: venuti a conoscenza della vicenda, i dirigenti della Camera di Commercio di Christmas e del capoluogo, Orange, vollero aiutare la coraggiosa Juanita «altamente apprezzando i suoi generosi intendimenti». Con un'ordinanza speciale venne stabilito che nell'Ufficio postale di Christmas, il pubblico avrebbe potuto usare il famoso timbro «ad abete» accanto a quelli regolamentari, durante le Feste di Natale, poiché detto timbro altro non era che un grazioso ornamento delle buste «per collezionisti» ed un efficace mezzo di propaganda turistica.

Fu una grande vittoria, per la signora Tucker. Anche quell'anno da Christmas partirono a migliaia i messaggi speciali con il disegno dell'ormai celebre abete e con la firma «Juanita S. Tucker», tracciata con svelta calligrafia femminile, come «augurio personale» della gentile Postmaster.

Ed ogni anno, all'approssimarsi della Festa, la «graziosa bruna», che avrà ora molti fili bianchi tra i capelli ed il sorriso un po' meno splendente di quello di vent'anni fa, provvede a preparare il suo piccolo timbro, perfettamente inciso, perfettamente ripulito, in modo che il disegno e le parole di lode al Signore possano spiccare «equilibranti» accanto al regolamentare freddo timbro dell'Amministrazione postale.

Lina Palermo

Joan Hybloft, stella del pattinaggio americana, si protegge dal freddo con una pelliccia di visone mentre si prepara per l'addestramento sulla pista di Wembley alla vigilia dello spettacolo «Meraviglie d'inverno». (Publifoto)

Eccezionale spettacolo a Lilla

Un uomo solo contro tutti i maghi

La singolare sfida di uno psicologo svizzero a stregoni, fachiri e guaritori - Egli è «sicurissimo» di saperli smascherare e di ripetere le loro prestazioni - Se perderà ci rimetterà un milione di franchi

Nostro servizio particolare

Lilla, sabato sera.

Fachiri, stregoni, lettori del pensiero, guaritori da strapazzo e venditori di fumo in generale hanno trovato pane per i loro denti nella persona di François Cuttat, un noto psicologo svizzero, il quale li ha sfidati tutti: chi riuscirà a dimostrare a Cuttat di possedere «facoltà soprannaturali» riceverà dallo svizzero un milione tondo di franchi, ma saranno dolori se nessuno riuscirà a farla franca.

I protesi lettori del pensiero perderanno infatti credito e Cuttat si è detto «sicurissimo» di riuscire non solo a smascherare i «falsi maghi» ma di ripetere le loro «prestazioni eccezionali» in maniera migliore.

Il vero nome dello psicologo elvetico è François Cuttat ma egli è noto soprattutto come «Irma Visco», nome con il quale si presentò di tanto in tanto nelle università a dimostrare quanto ingenua sia la gente e come si possa far passare per esseri dotati di poteri soprannaturali solo usando «un briciolo di intelligenza e due di furbizia». L'esibizione di Cuttat avviene nella grande sala delle conferenze dell'università di Lilla, in quanto i docenti di psicologia hanno di loro grado favorito «Irma Visco»: non si sa ancora quanti «maghi» risponderanno all'appello, ma non si prevede che il numero sarà elevato, in quanto Cuttat ha evitato un predecessore pochi anni or sono, e proprio a Lilla.

Due anni fa un giovane parigino, Louis Germain, lanciò la sfida da Lilla e convogliò sino a Parigi tutti i «fachiri» che aderirono alla singolar tenzone. Lo «scontro» si svolse in un teatro di Parigi, gremito all'inverosimile, proprio a mezzanotte, ora classica degli spiriti. Alcuni noti «maghi» si presentarono, sicuri di farla franca di fronte allo sconosciuto giovanotto, ed il risultato fu veramente disastroso per loro: non solo Germain li smascherò, ma di fronte ad un allibito uditorio, ripeté i medesimi trucchi dei «maghi», duplicando e triplicando gli effetti. Dovette intervenire la polizia, a fine spettacolo, perché la folla voleva cacciare a calci gli stregoni. Una turba di scalmanati ne gettò un paio nella Senna e poco mancò che uno dei «maghi» affogasse miseramente.

Questa volta lo scontro avviene a Lilla, città che sembra avere una speciale predilezione per i fachiri. Uno di essi ha trascorso in una bara di plexiglass alcune settimane, cibandosi d'acqua e con alcuni rettili veleosi come compagni: un altro stabilì il record mondiale assoluto di digiuno. Il fatto che i fachiri siano di casa a Lilla non è servito a tagliare i timori al Comando di polizia che ha inviato sin dall'alba una squadra di agenti all'Università, perché siano pronti ad intervenire «qualora ne nasca».

La Francia intera, in un certo senso, è come affascinata dai «fachiri» che fanno quattrini a palate mettendo in mostra i loro pretesi poteri sovrannaturali. La sfida di «Irma Visco» deve perciò essere accettata ad ogni costo: non presentandosi nessuno, il credito dei «maghi» cadrebbe nel nulla. D'altro canto François Cuttat è talmente sicuro di vincere che ha depositato personalmente il milione di franchi presso un notaio. «Non esistono persone al mondo in grado di leggere nel pensiero, di provocare fenomeni sovrannaturali, in poche parole di imbrogliare il loro prossimo se questo presta soltanto un po' d'attenzione al loro maneggi e non è vittima di pregiudizi. «Ho studiato a fondo — ha detto Cuttat — la tecnica della maggior parte di questi maghi e fachiri: si tratta di persone dall'enorme [illegible] dar ad intendere di essere fenomeni viventi, ma in realtà sono comuni prestigiatori, come quelli che si esibiscono nei night-clubs di ogni città del mondo».

I giornali di Lilla dedicano ampio spazio all'avvenimento, ed una folla considerevole sarà senza dubbio presente. E' in palio un milione di franchi che, sia pure in tempi di svalutazione quali i presenti, costituisce sempre una cifra apprezzabile: per «maghi» o comuni mortali come si definisce François Cuttat.

Antoine Pibarot

EDIZIONI 5 LUNE

Che cosa è la televisione?
Possono esistere un linguaggio televisivo ed un'estetica della televisione?
Come si realizza una trasmissione televisiva?
Riuscirà la "Civiltà delle immagini" a sostituire integralmente la "Civiltà della parola"?

ecco alcune suggestive domande a cui risponderà il volume di

Renato May

CIVILTÀ DELLE IMMAGINI

LA TV ED IL CINEMA

1 volume L. 2.300

EDIZIONI 5 LUNE

De Sica, Rossellini
Visconti, Zavattini
Fellini
visti controluce

perché i loro film hanno stupito il mondo?

Il saggio di

Brunello Rondi

CINEMA E REALTÀ

Il più esauriente, il più obiettivo e approfondito panorama critico del neo realismo italiano. Un libro di piacevole lettura per tutti.

EDIZIONI 5 LUNE — 1 volume L. 1.800

ROMA - VIA MUZIO CLEMENTI, 18

DA STAMANE SI DISTRIBUISCONO I DONI PER 50 MILA BAMBINI

Torino-Esposizioni è diventato il fiabesco paese di Babbo Natale

Dieci tipi diversi di pacchi per i figli dei dipendenti dell'industria - Uno "stand" particolare della Fiat - Servizio tranviario gratuito per il Valentino - Il Natale di altre grandi aziende - Premiati gli "anziani" della Ceat

Stamane il più grande Babbo Natale di Torino, quello dell'Unione Industriale, ha varcato la soglia del Palazzo delle Esposizioni al Valentino, curvo sotto il peso di una gerla dalla quale, tra oggi e domani vuoteranno 50 mila pacchi dono.

Nell'atrio del Teatro Nuovo, trasformato in un Paese dei Balocchi, la distribuzione è iniziata alle 9, alla presenza delle maggiori autorità: il Prefetto, il Sindaco, il Presidente dell'Unione Industriale, dott. Gurgo Salice, il Questore, il presidente della Camera di Commercio, dott. Vitelli, l'ing. Giovanni Nasi consigliere d'amministrazione della Fiat, in rappresentanza anche del prof. Valletta assente da Torino, l'ing. Duronsi, l'assessore Sibille.

La Fiat ha allestito un grande stand al centro del Padiglione, per accogliere la decina di migliaia di bimbi che in questi due giorni riceveranno giocattoli, dolci e libri. Adeguandosi, ai tempi, il Babbo Natale costruito dagli scenografi prende dal soffitto a cavalloni di un rozzo interplanetario. I giocattoli cadono nel vuoto, appesi a piccoli paracadute di seta.

La Lancia, la Ceat, la Venchi Unica, la Savigliano, la Westinghouse distribuiscono separatamente i pacchi ai figli dei loro dipendenti in altri «stands» addobbati con alberi di Natale. Cinquecento industrie minori sono raggruppate in un grande «stand» approntato dall'Unione Industriale. La distribuzione continuerà oggi fino alle 18 per riprendere domani con orario dalle 9 alle 18.

Com'è noto, sono stati confezionati dieci tipi diversi di pacchi, a seconda del sesso e dell'età dei bimbi. Ogni pacco ha un giocattolo (tricicli, gru manovrabili, auto con rimorchio per il trasporto delle automobiline, bambole, istrici di metallo, biciclette) oltre a caramelle e biscotti, qualche matassa di lana per i più piccoli e libri per i grandicelli.

Il servizio sulle linee che portano a Torino-Esposizioni è stato opportunamente rinforzato. Lo stesso tagliando, distribuito nelle aziende per il ritiro dei pacchi, dà diritto a un percorso di andata e ritorno gratuito sui tram cittadini. Del tagliando potrà usufruire l'accompagnatore, se il bambino è troppo piccolo e lo stesso intestatario, qualora superi il metro d'statura.

Nell'atrio del teatro di «Torino-Esposizioni», Babbo Natale è arrivato in slitta

Altre manifestazioni si sono svolte stamane. Alle 10, la Ceat ha distribuito premi di benemerenza a undici anziani durante una solenne cerimonia svoltasi al cinema Hollywood, affollato di lavoratori delle varie aziende del complesso. Il Sindaco — intervenuto con il Prefetto — ha rivolto un breve saluto a nome della Città. Il presidente, ing. Virginio Tedeschi, ha illustrato l'attività della Ceat, annunciando fra l'altro l'apertura di due nuove fabbriche in India e Venezuela. Un dodicesimo premio è stato consegnato all'amministratore delegato dello stabilimento di Poissy, ing. De Rham, per l'opera svolta nel rinnovare la sua fabbrica.

Alle 11, sono stati ricevuti in municipio, nella sala delle Congregazioni, gli allievi delle scuole professionali serali che hanno ricevuto dalle mani del Sindaco e dell'assessore al Lavoro, Enrico, un premio in denaro. Erano presenti i direttori delle scuole e l'ispettore artigianale e industriale e della scuola comunale. Tra i premiati sono alcuni giovani della Città dei Ragazzi e del collegio degli orfani dei Carabinieri di San Mauro. Nel pomeriggio alle 17, a Palazzo di Città, saranno distribuiti i «Premi di bontà».

Lo Rito ha abbinato i festeggiamenti di piccoli con la consegna di borse di studio agli allievi più meritevoli, premi agli anziani e ai donatori di sangue. Le manifestazioni saranno tre: domani, alle ore 8, al Cine Corso, per i lavoratori delle aziende Rito di Torino; alle ore 10 a Pinerolo e alle 14,30 a Villar Perosa.

Complessivamente la Rito consegnerà 3510 «pacchi-dono» ai figli dei propri lavoratori, 191 «pacchi natalizi» ai lavoratori anziani, cinque distintivi d'oro con brillantini e otto distintivi d'oro ad altrettanti donatori di sangue, 358 borse di studio a figli di dipendenti e 74 medaglie d'oro o d'argento, diplomi e premi in danaro a lavoratori che hanno raggiunto un'anzianità di servizio da 25 a 35 anni.

Doni saranno distribuiti nel pomeriggio di oggi, a cura di altri enti, di industrie, di privati. Alle 14,30 a Palazzo Madama il Sindaco assisterà alla consegna di 1100 pacchi ai figli dei dipendenti comunali. Alle 15,30, per iniziativa degli impiegati della RIV di corso Unione Sovietica, saranno offerti pacchi dono ai cento orfani ospiti dell'Istituto «Pro Puerilia» di corso Massimo d'Azeglio 11.

Professori e allievi delle scuole private di Torino, visiteranno alle 15 i mutilatini di Don Gnocchi, ospiti della colonia di Santa Maria dei Colli, portando loro regali. Domattina, alle 10, all'Ideal, la Nebiolo distribuirà ai figli dei dipendenti 600 pacchi. Sempre domattina, al Teatro Alfieri, festa per i bimbi dei dipendenti Ritpet ai quali saranno distribuiti 1600 pacchi. Alla Rip, con l'intervento dei dirigenti della società, saranno consegnati domani pomeriggio 1054 pacchi; alla vigilia di Natale sarà la volta degli 800 figli dei dipendenti dell'Azienda Elettrica Municipale. Alla 13,45 di martedì 24 riceveranno il loro pacco i figli di dipendenti della Viberti. La festa si svolgerà in un reparto, fra i pullman rossi e azzurri. La società, ripetendo un esperimento tentato con fortuna in scorso anno, ha preparato due mesi or sono un campionario di giocattoli, invitando gli operai a scegliere gli oggetti che ritenevano più utili o più graditi ai figlioli.

Altri pacchi saranno consegnati per l'Epifania: il 5 gennaio 2000 ai figli dei tranvieri ed il 6 altri 2000 ai figli dei dipendenti della Michelin.

L'Ente comunale di assistenza sta distribuendo in questi giorni 800 pacchi di generi alimentari ai poveri. In ogni pacco vi sono due chili di pasta, uno di riso, uno di zucchero, mezzo litro di olio, mezzo chilo di marmellata, due etti di cioccolato e 2 etti di caffè. A Natale il Comune offrirà un pranzo a 1200 assistiti; ad altri 400 lo offrirà l'ECA a Capodanno. Quattrocento bimbi saranno ospiti dell'ECA e del Comune per l'Epifania.

Nella nebbia, alla periferia di Milano

Un medico e la moglie rapinati dai banditi

Milano, sabato sera.

Una rapina è stata compiuta la scorsa notte nella fitta nebbia sulla strada Paullese Superiore, al chilometro 151 nel tratto Vimodrone-Cassano sul Naviglio. Un medico e la moglie che rincasavano in auto sono stati fermati da tre banditi mascherati e hanno dovuto consegnare denaro e gioielli sotto la minaccia delle armi.

La macchina con a bordo i due coniugi doveva procedere a velocità ridotta. La pioggia e la moglie del medico, signora Clementina Tasselli. Il marito, dottor Concetto Di Gregorio, le sedeva a fianco. Era passata da poco la mezzanotte; la visibilità era ridottissima. Oltre il parabrezza si ergeva una muraglia di nebbia senza fine. Ad un tratto, la signora al volante si trovava la strada bloccata trasversalmente da un'auto, un'altra a 1100 s. Per fortuna riuscì a frenare in tempo. Il suo primo pensiero fu che si fosse stato un incidente e anche il marito pensò di dare un'occhiata per vedere se c'erano feriti: la sua opera di medico si sarebbe infatti in quell'occasione resa utile. I due coniugi dovevano purtroppo accorgersi subito che si trattava di ben altro: tre brutti tipi erano scesi dall'auto apparsa dal nulla e, mentre gli sportelli della macchina del medico, tutti gli aggressori avevano il viso coperto da una sciarpa e due erano armati di pistola.

«Fuori i soldi e non perdiamo tempo», intimarono ai due coniugi che gettavano occhiate disperate da tutte le parti con la speranza che qualcuno sopraggiungesse. Il Di Gregorio consegnava il portafoglio contenente 100 mila lire, ma i banditi esigevano anche un anello e una collana della signora: il tutto poco meno di mezzo milione. Fatto il colpo, i malviventi risalivano in tutta fretta sulla loro macchina e si allontanavano.

SUCC.

A. DEMATTEIS

PIAZZA CASTELLO

DOMANI DOMENICA

Eccezionale vendita di articoli da regalo

SCIARPE-FOULARDS
SCIALLI DI LANA

PELLICCERIE

Sconto 15%
sui prezzi di listino

SU TUTTI GLI ALTRI ARTICOLI

Sconto 5%
sui prezzi di listino

BUONO SCONTO

PRESENTARSI ALLA CASSA MUNITI DI QUESTO TAGLIANDO

Dove c'è il monumento, c'è un negozio che è un portento... il Circolo ha contenuto!

RADIO TELEVISORI LAVATRICI FRIGORIFERI CUCINE ecc.

BRICCO

CORSO VITTORIO EM. 24 (Lattanzio)

BORDIGHERA (Riviera dei Fiori)

UN'OASI DI PRIMAVERA IN PIENO INVERNO

ALBERGHI E PENSIONI DI OGNI CATEGORIA

Informazioni: Azienda Autonoma di Turismo - Telefono 11.88

100 lire spese bene!

Acquistate un flacone in vendita ovunque a L. 100 e fatene la prova. Vi convincerete che l'ALPESTRE, potente digestivo, è efficace contro tutti i malesseri.

ALPESTRE

PURO O IN POCA ACQUA CALDA ZUCCHERATA

DIGESTIVO - ENERGETICO - SEMPRE UTILE

Lanciò e Grace smentiscono la loro partecipazione a un film

Montecarlo, sabato sera.

Il principe Ranieri ha smentito oggi categoricamente la notizia, pubblicata da un settimanale francese qualche settimana fa e ripresa dalla stampa tedesca e americana, secondo la quale egli e sua moglie l'ex-attrice Grace Kelly, avrebbero accettato una parte in un film sul centenario delle apparizioni di Lourdes.

Secondo la rivista francese, la principessa Grace avrebbe interpretato Bernadette Soubirous, e Ranieri avrebbe avuto la parte del narratore.

Il presidente della C.E.A.T., ing. Tedeschi, premia l'ing. Rizzo

UN PO' DI BUONUMORE

— E quante vuole, maestro, per una dozzina di ritratti per carta d'identità?!...

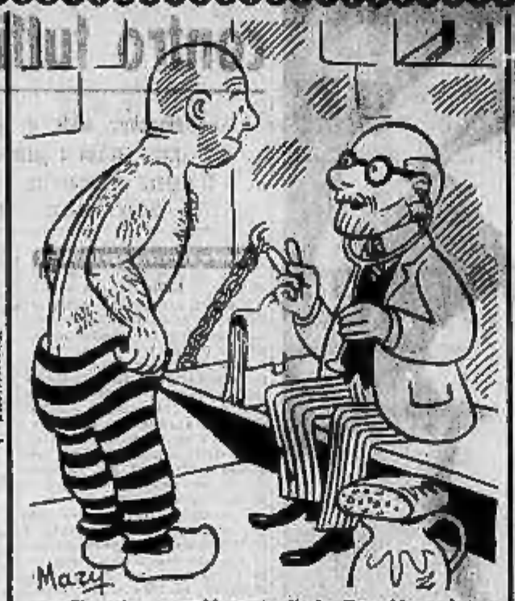

— Ci vuole un cambiamento d'aria. Dovrebbe andare a passare due mesi in una prigione di provincia!...

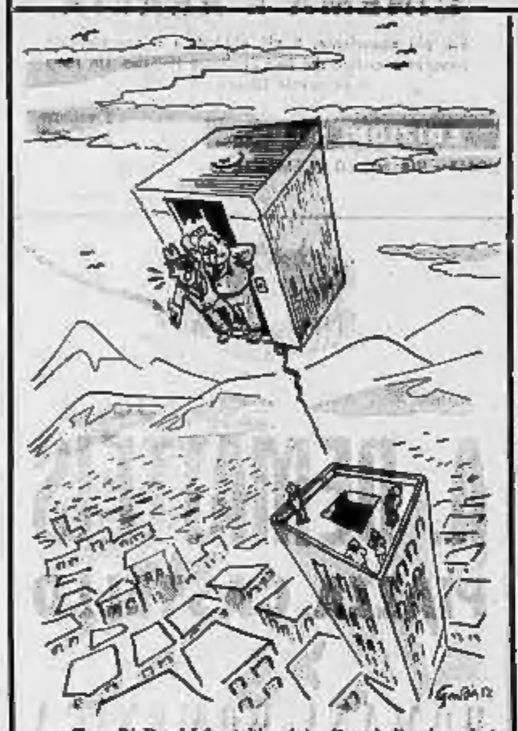

— Ecco fatto! Perché ha schiacciato il quindicesimo bottone se il gratacielo ha soltanto dodici piani?!...

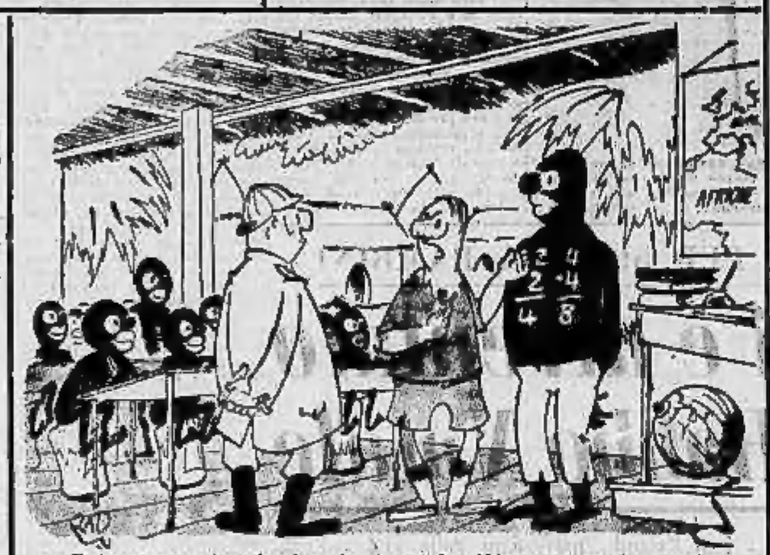

— Il signor governatore si può rendere conto che abbiamo bisogno di lavagne!...

Srozzese

— Sto per morire — dice con un filo di voce Mac Intosh alla moglie — Devi promettermi che tu ti risposi con Mac Twick.

— Ma... ma... se è il tuo peggiore nemico!...

— Appunto per questo

— Oh, al punto in cui si trova potete dargli da mangiare tutto quello che vuole!...

Il portacenere

Diagnosi

La figlia di un medico prova una irresistibile simpatia verso un giovane del quale ella ha fatto la conoscenza durante le vacanze. La ragazza ne ha parlato più volte ai suoi genitori. Un giorno il giovane si presenta per consultare il medico:

— Da tre mesi, — gli dice — non bevo più, non mangio più...

— Lo so, lo so — dice paternamente il dottore: — E' l'amore...

— Strano. A me pare che si tratti della stomaco!...

— Si metta sui pattini, per favore!...

— Spero che il signore sia soddisfatto della tavola che gli abbiamo riservato!...

— E' un bisognoso: lavora anche quando è in vacanza!...

Carriera

Il direttore di un grande albergo di New York compie un giorno una ispezione da cima a fondo agli uffici locali. La sua attenzione è attratta da un uomo della pulizia che ha uno sguardo veramente triste. Egli gli si avvicina, gli batte una mano sulla spalla e gli dice:

— Amico mio, non sia così triste. Anch'io, all'inizio della mia carriera, ero un uomo di fatica. Forse già mi ha aiutato a cercare di crearmi una posizione! E' l'America!

Nel mio caso — mormora l'uomo — è tutto il contrario. Ho iniziato come direttore, e ora sono un uomo di fatica. E' l'America!...

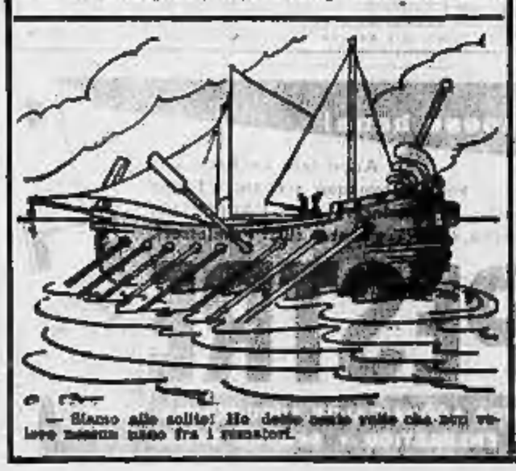

— Siamo alle solite! Ho detto mille volte che non voglio nessun nano fra i nuotatori.

— Margia vuole la minestra! Dopo ha una cattiva notizia da darti!...

Storiella in tre tempi

Aspichinina
stronca il raffreddore
cura l'influenza
E' un prodotto IFI

BANCO DI NAPOLI
Istituto di credito di diritto pubblico fondato nel 1809
Capitale e riserve: L. 2.350.571.527
Fondi di garanzia L. 10.100.000.000
OLTRE 400 FILIALI IN ITALIA
SEDE DI TORINO
Via Alfieri, 15
AGENZIE DI CITTA'
N. 1 - Via Garibaldi, 13
N. 2 - Corso Racconigi, 32 bis
N. 3 - Via Torivelli, 23
N. 4 - Corso Vittorio Emanuele, 17
Tutte le operazioni ed i servizi di Banca

PASTICCERIE cicogna
TORINO - Porta Nuova
PER I VOSTRI REGALI
la migliore scelta dei più fini oggetti confezionati
PER IL VOSTRO NATALE
i panettoni, i marrons glacés, tutte le pasticcerie
SPEDIZIONI OVUNQUE

INFORMITALIA
qualsiasi informazione indagine o ricerca ovunque
Via Gen. Minzoni, 16 - TORINO - Telefono 51-624

bevete dopo i pasti:
AMARO ZARA
il digestivo più efficace!

Graetz
RADIORICEVITORI
già predisposti per la FM
BANDABANDA
CANZONETTA
COMMEDIA
MUSICA
MELODIA M
MELODIA
SINFONIA
POTPOURRI
GRAZIOSO
SOGNO M
REGGIO
ELEGANTE
BURGGRAF
GRAZIOSO
SINFONIA
Perfezionamenti Nuovi
Perfezionamenti Affermati
TELEVISORI
già predisposti per la UHF
KORNETT
NORNGRAF
KALIF
MONARCH
LANDGRAF
REICHSGRAF
KUNZUNET
MARGRAVIONA
MANARAH
Alta frazione stabilizzata
Differenziatore video
ARMONICO
Selezione rapida a tasti
AGENZIA PER IL PIEMONTE
VIA CESARE BATTISTI 8 - TORINO - TEL. 52.43.70

SPI
PER LA DEMOLIZIONE DELLO STABILE
gli sportelli della SPI
(avvisi economici, necrologie, echi di cronaca, ecc.)
sono provvisoriamente trasferiti in
VIA SAN TOMASO 22
(A 50 METRI DA VIA SANTA TERESA 7)
Telefoni invariati: 42.039 - 50.990 - 53.961

Colpa delle Feste Natalizie o eccesso di sicurezza?

Italia-Portogallo partita decisiva senza l'atmosfera di un'ansiosa attesa

Una sconfitta significherebbe l'addio ai campionati mondiali

Gli azzurri non "devono,, perdere

Diciamo la verità. Quest'incontro fra le squadre nazionali dell'Italia e del Portogallo dovrà pur importarne al momento ed alle circostanze in cui cadrà. Preso a sé, sfrondato da quanto gli fa da contorno e dallo scopo che le attanaglia, sarebbe una gara normale, priva quasi di molti elementi di interesse. Nel gran quadro del campionato del mondo, esso diventa invece un avvenimento nel senso notevole e rilevante del termine; forse più ora che, sull'ordine cronologico, esso viene penultimo come gara della nostra eliminatoria, che in fasce, come dovrà sperare, l'ultimo. Se ogni cosa si fosse svolta come da programma, e se i nostri avessero visto — e vinceranno — a Belfast, la partita di San Siro sarebbe diventata un affare di ordinaria amministrazione. Fatto il difficile fuori casa, ci sarebbe restato da compiere il facile in casa. Ci sarebbe bastato un pareggio per terminare al primo posto del Girone. Meglio così, dal punto di vista dell'interesse. La gara di San Siro va a rimorchio di quella di Belfast, ma, proprio a causa di Belfast, è obbligata ad essere interessante e importante.

L'ultima volta che l'Italia ed il Portogallo si sono incontrati in campo calcistico, noi siamo stati battuti, a Lisbona, proprio nella partita di andata di questa nostra benedetta eliminatoria. Ben battuti anche perché il risultato a nostro svantaggio fu netto, preciso e convincente: cadde una gran martellata sulla testa: la testa che proprio nel avevamo posto a disposizione. Da Lisbona ritornammo mortificati, avviliti tutti quanti, anche coloro che redevano giusto quello cosa nostre, e che erano convinti che, nelle circostanze in cui viveramo, ogni energia tecnica e morale nostra si fosse come dispersa al vento, un, diciamo simile non se lo attendevano. Ognuno era in cuor suo sicuro che, per male che andasse, quel Portogallo che, nuova che nei primi anni di nostra attività organizzata, noi avevamo sempre battuto, sarebbe stato per piegarci al nostri voleri anche questa volta.

Il ritorno — che seguiva a quello subito a Zagabria ad opera della Jugoslavia — destò sbalordimento e un obbligo inaudito. Se ne parlò alla Camera dei Deputati, minacciò di intervenire il Coni, ed i grandi colpevoli, quelli che più stanno in alto, furono per salvare la faccia — e la posizione a cui tanto tenevano e tengono — con una serie di provvedimenti, che dovevano rinnovare l'ambiente e metterci su una via nuova, ed si quali, in questo momento, a distanza di pochi mesi già più nessuno fa caso. Tutto subito si disse e si giurò che la colpa non era di nessuno. E, poco dopo, quando scoppiò una nuova crisi più violenta della prima, si assistette alla spettacolo dei saltari che la colpa stessa se la gettavano in faccia vicendevolmente e clamorosamente. Ora, in segno più chiaro, pensano in buona fede ed in ranghi più bassi, del lavoro attento alla nostra rappresentativa un buono potuto compiere. E lo sono vanno meglio. Si tornò ad operare con ordine, per lo meno. E, di quanto avvenuto a Lisbona, si (termine della stagione scorsa, non si parla più. E' quello, in ricordo duello, che pare una ala cosa di buon gusto il riportare davanti agli occhi cosa che provoca a tutti di cancellare dalla memoria al più presto.

Senza cancellare nulla dalla mente nostra — che le grandi sconfitte insegnano sempre cose che vanno tenute presenti, non foss'altro che per evitare che esse si ripetano. L'occasione di rettificare l'impressione lasciata sul campo di gioco e rimasta negli animori calcistici, a seguito dell'incontro di Lisbona, si offrirà ora in casa nostra, nella temperatura invernale nostra, a San Siro, contro un avversario che non ceda a rigida stagione lasciamole una le cenasce.

Tutto ci è favorevole, nelle circostanze: il campo, il tempo, il pubblico e condizioni generali di forma di giocatori, la compulsione delle squadre — che di fronte ad un avversario formidato pone nel addirittura nell'imbarazzo della scelta — e infine lo spirito combattivo e vogliosa di vittoria che è stata risvegliata dalle brutte cose avvenute due settimane e mezzo or sono a Belfast. Patti salvi tutti gli imprevisti e tutte le circostanze dipendenti da fattori imponderabili, gli azzurri le dovrebbero vincere questa partita, anche con facilità, anche in modo largo. Esiste una differenza notevole, marcata, forte fra il comportamento del giocatore portoghese sul suolo per cui ha tanto amore e sente tanta nostalgia, e la sua condotta tecnica e spirituale lontano da casa, in campo altrui, in ambiente che non gli è abituale. Sotto questo aspetto, il calciatore portoghese è il più sensibile, il più esposto alle impressioni ed alle emozioni che provengano dall'esterno. Il più sentimentale ed il più nostalgico che esista in Europa. Le sue capacità tecniche stesse vengono come ritmicate o velate da questo ritorno a lui avviene. Un giocatore freddo, cinico, deciso, insensibile, egli certo non è.

La squadra nazionale italiana deve vincere questa incontro. Per i (ai immediati e per quelli medianti. Se essa non superasse l'ostacolo, sarebbe un nuovo disastro. Dal quale si salverebbe, magari con una promozione, una persona sola. Che tutti sanno chi sia.

VITTORIO POZZO

Titolari e riserve azzurre per la partita di domani. In piedi, da sinistra, il selezionatore Foni, Pivatelli, Cervato, Corradi, Ferrario, Panetti, Robotti, Chiappella, Schiaffino, Segato e l'allenatore Ferrari. In basso: il medico federale dottore Ferrando, Chiggia, Gratton, Bugatti, Montuori, David, Firmani e il massaggiatore Farabullini

Solo Pivatelli al posto di Bean

Foni questa volta non ha mutato squadra

Un sospiro di Firmani - Il sindaco di Bologna... in campo con gli azzurri

Dal nostro corrispondente

Bologna, sabato sera.

Quando il dottor Foni, dopo la conclusione dell'allenamento, è entrato negli spogliatoi ed ha comunicato a Firmani, David, Robotti e Panetti che a Milano sarebbero rimasti in panchina, non è successo nessun dramma. Soltanto Firmani ha allargato le braccia dicendo: «Pazienza! mi dispiace soltanto per la mia società che avrebbe potuto tesserarmi come italiano se avessi giocato questa che era la mia terza partita in nazionale». Ormai tutti sapevano che la formazione era quella di Belfast con la sola eccezione di Pivatelli. Eppure Foni prima di comunicarla ci ha costretti, con gli altri colleghi, ad una lunga permanenza nel corridoio degli spogliatoi. Finalmente si è deciso a parlare ed ha giustificato la sua riluttanza con il fatto che, secondo la prassi, avrebbe dovuto essere il cav. Biancone a comunicarla. «Siccome però il nostro segretario non c'è, ve la dirò io — concluse sorridendo Foni — : è quella di Belfast con Pivatelli al posto di Bean. Va bene?».

Le previsioni dunque sono state rispettate.

Il selezionatore unico è del parere che convenga trovare un nucleo di uomini e cambiarli il meno possibile, così come si faceva una volta quando egli stesso era nazionale e così come fanno anche adesso quasi tutte le squadre degli altri Paesi. A Belfast [illegible] avevano fornito una buona prova, perché dunque cambiare? E allora a che cosa era servito il raduno di Casalecchio — si potrebbe obiettare — dal momento che Foni aveva già in testa, prima, la squadra? Infatti Foni non può certo aver tratto indicazioni dagli allenamenti prevalentemente atletici fatti disputare in settimana. Ma il selezionatore unico è del parere che anche altri atleti debbano vivere nel clima azzurro, perché saranno proprio loro a fornire le nuove forze alla squadra quando ve ne sia il bisogno.

Questi raduni piacciono immensamente a Foni: di Casalecchio di Reno è addirittura entusiasta non solo per il trattamento in albergo, ma per la tranquillità in cui sono lasciati i ragazzi. Foni ha già fatto capire che se la partenza per l'Irlanda del Nord avverrà da Roma, ritornerà ancora per il prossimo raduno collegiale.

Stavolta, comunque, sono stati eliminati i ricevimenti ufficiali. Ma gli azzurri hanno avuto la visita del sindaco di Bologna addirittura sul campo. Foni se l'è visto sbucare dagli spogliatoi e ha fermato l'allenatore portando stringono al primo cittadino i giocatori. Il Sindaco si è informato sul loro stato di salute e di forma e ha fatto gli auguri a nome degli sportivi bolognesi. Poi li ha invitati a prendere il lavoro ricominciando per mezz'ora ad osservarli da dietro la porta. Per ingannare il tempo e per far vedere ch'era uno sportivo e, a suo tempo, anche un calciatore, il primo cittadino, dopo aver consegnato il cappello all'assessore che lo accompagnava, si è esibito in alcuni palleggi e colpi di testa. La palla gli veniva lanciata da un collega. I soliti patiti che assistevano dagli spalti hanno avuto così la ventura di divertirsi all'insolito spettacolo di un sindaco con la folta chioma completamente bianca che saltella sul campo.

Stamattina gli azzurri, alle ore 10, sono ritornati allo Stadio comunale per un leggero galoppo. La partenza è prevista per le ore 14,50. Il presidente Barassi non si è visto ed ha fatto sapere che altri impegni gli vietano impedito di mantenere la promessa: il presidente ha raggiunto direttamente Milano.

Ermanno Mioli

Si sono allenati stamane i calciatori portoghesi

In caso di nebbia previsto un rinvio a lunedì oppure a "dopo Belfast,,

DAL NOSTRO INVIATO

Milano, sabato sera.

Dieci ore di sonno hanno riportato il sorriso sulle labbra dei calciatori portoghesi giunti ieri sera a Milano dopo le 12 infreddoliti e stanchi per il lungo viaggio. Stamane almeno c'è qualcuno che se la sente di chiacchierare un po', naturalmente di argomenti vari, non certo della partita, su cui è ben difficile portare la discussione.

Del resto non c'è molto tempo per parlare. Il dottor Antunes, selezionatore della squadra lusitana, ha ordinato la partenza per lo stadio di San Siro per le 10,30, ma alcuni arrivano in ritardo; si tratterà comunque di un «collaudo» del campo, di un lavoro leggerissimo, tanto per sgranchire le gambe e abituare almeno in parte i calciatori portoghesi al freddo di Milano.

Il «problema freddo» rimane senza dubbio il più grave per i nostri ospiti.

Fanno parte della compagnia quattro giocatori negri, Arcanjo, Torres, Duarte, Matateu, quattro ragazzi abbastanza forti tecnicamente, ma terribilmente spaventati di dover giocare su un terreno gelato con il termometro stazionante a parecchi gradi sotto zero. Sono elementi originali dell'Angola e del Mozambico, abituati al clima dolce delle coste dell'Estoril. Portati di colpo a Milano e buttati nella nebbia di S. Siro, pare non trovino una rapida possibilità di adattamento.

Il gualo del resto è comune un po' a tutti gli altri della comitiva. Stamane nel campo di S. Siro abbiamo visto i giocatori intabarrati in spesse tute, con grossi maglioni di lana, disposti a tutto, pur di tornare presto negli spogliatoi per riscaldarsi.

Il dott. Antunes — che è un giovane assai dinamico e intelligente — non ha forzato il lavoro: un po' di *footing*, qualche palleggio e alcuni tiri in porta. Il tutto è durato circa 45 minuti. Impossibile emettere giudizi dopo una simile prova, impossibile e ingiusto. Caso mai si potrebbero fare alcune considerazioni che dimostrerebbero come taluni attaccanti della comitiva, portoghese siano degli autentici *goleadores*.

I giornalisti al seguito (ai inviati speciali e un radiocronista) ammettono che nella comitiva regna un certo ottimismo, forse portato dal brillante risultato ottenuto dai «rossi» nella partita di andata: un 3 a 0 vuol dire superiorità indiscutibile, però da maggio ad oggi le cose sono certamente cambiate. Ai portoghesi mancano questa volta tre elementi di grandi possibilità, le due mezze ali Vasquez e Travassos e il mediano Da Costa. Il dott. Antunes ammette che le defezioni sono gravi ma ritiene possibile sostituire i tre assenti assai efficacemente.

E' questione di punti di vista e specialmente è questione di fiducia nei giocatori, che del resto lui stesso ha scelto. Al termine della prova il selezionatore portoghese ha comunicato la formazione della squadra che sarà: Gomes; Virgilio, Pacheco; Pedroto, Arcanjo, Torres; Duarte, Matateu, Aguas, Coluna, Hernani.

I giocatori lusitani indosseranno la tradizionale maglia rosso cupo, con calzoncini blu e calzettoni rosso-blù, portano il numero all'europeo cioè hanno i numeri secondo il sistema in uso da noi.

Rimane da esaminare la questione delle intemperie. Stamane a San Siro c'era tanta nebbia che non si vedeva lontano un palmo. Se domani le condizioni atmosferiche saranno come oggi, difficilmente la gara potrà essere disputata. Dipenderà naturalmente dall'arbitro ed eventualmente dagli accordi che potranno essere presi fra le due federazioni.

I portoghesi sarebbero disposti ad attendere fino a lunedì. In caso contrario l'incontro Italia-Portogallo dovrebbe essere spostato a dopo la partita con l'Irlanda del Nord, fissata come è noto a Belfast per il 15 di gennaio.

Giulio Accatino

Le formazioni annunciate

ITALIA

Bugatti: Corradi, Chiappella, Segato, Ferrario, Chiggia

Attacco: Montuori, Gratton, Pivatelli, Schiaffino, Virgilio, Pedroia, Arcanjo, Torres, Pachecò

Centrocampo: Bean, Maldini, Agnus

Difesa: Garzelia, Magnini, Chiappella, Schiaffino, Segato

Arbitro: signor DANJIANI (Jugoslavia).

PORTOGALLO

La partita avrà inizio alle ore 14,30 e sarà trasmessa per radio e per televisione (radiocronista Nando Martellini, telecronista Nicolò Carosio).

Pronostici ippici

2-1 Firenze (Molina), premio Fedelissima (trotto; Lire 610.000, m. 2400; 13 partenti). — La corsa si annuncia spettacolosa, con molto equilibrio fra i concorrenti, fra i quali si provenano ad imporre Kon Tiki (gr. 2) e Rivale (Hanover (gr. 1).

2-1 Milano (San Siro), premio Fedelissima (trotto; Lire 810.000, m. 2130; 16 partenti). — Una bella corsa con tre cavalli dell'annata separabili, come valore: Crumiro (gr. 2), Ultimo (gr. 1) e Europe (gr. 2), che potranno possono terminare nell'ordine.

X-2 Roma (Vaja Giarl), premio Maiori (trotto; Lire 510.000, m. 2100; 8 partenti). — Ancora una corsa in cui la scelta è quanto mai ardua; per la posizione in partenza Strozza (gr. X) potrebbe essere leggermente preferito a Dandy Volo (gr. 2).

1-2 Trieste (Montebello), premio delle Luci (trotto; L. 630.500, m. 2100; 11 partenti). — Morano (gr. 1) potrebbe ritrovare in questa corsa la via del successo, poiché ci sembra che Abar (gr. 2) sia handicappato dallo sfavorevole numero di partenza.

1-X Napoli (Agnano), premio Belvedere (galoppo; L. 580.000, m. 1850; 9 partenti). — Preferiamo Loreti (gr. 3) a Sprint (gr. X).

X-1 Livorno (Ardenza), premio Mirabello (galoppo; L. 610.000, m. 2100; 9 partenti). — Bozico (gr. X) e Villafire (gr. 1) sono i migliori.

Già arrivati a Milano arbitro e segnalinee

Milano, sabato sera.

Mentre i portoghesi si allenano a San Siro e gli italiani intraprendono il viaggio verso Milano, dove dovrebbero arrivare verso le 17, il comitato organizzatore della partita sta curando gli ultimi dettagli logistici. La vendita dei biglietti procede «a ritmo normale». E' difficile capire bene che cosa si intenda dire con questa frase, ma è opinione diffusa che nelle mosse della Lega lombarda ci sia ancora una discreta giacenza dei premessi tagliandini d'ingresso. Si prevedono 50-60 mila spettatori.

Nonostante questo scarso entusiasmo, i dirigenti della Lega lombarda, per evitare anche il minimo rischio d'incidenti (l'episodio della tribuna di Firenze ha fatto scuola), hanno provveduto a sottoporre le strutture e le cancellate al collaudo statico da parte dei funzionari dell'Ufficio tecnico del Comune di Milano. La risposta è stata del tutto favorevole, sempre che non si verifichi un eccessivo affollamento. Per evitare l'inconveniente, sono stati presi accordi con la Questura, per l'invio sul campo di 3100 agenti di Pubblica Sicurezza e carabinieri, di cui 2400 saranno impiegati sugli spalti, per evitare appunto pericolosi ingorghi. E' stata inoltre prevista la possibilità di parcheggiare 20 mila macchine.

A posto invece la «questione» dell'arbitro. Il jugoslavo Danjiani e i suoi colleghi guardalinee Lemesic e Stefanovic sono già a Milano fin dalla sera.

g. a.

Precisazione del Totocalcio

Il Totocalcio comunica: per la partita di Coppa Mattei la regolamento prevede, in caso di parità al termine dei 90' minuto, la disputa dei tempi supplementari. Qualora le due squadre rimanessero ancora alla pari si effettuerà un sorteggio.

Agli effetti del Totocalcio — a norma di regolamento — dell'esito del sorteggio non sarà tenuto conto. In ogni caso sarà valido il segno «1».

Chi andrà in Svezia?

Per stilare l'ammissione ai giochi finali della Coppa del Mondo di calcio, l'Italia — come si può controllare qui sotto nel «tabellino» della situazione — deve conquistare almeno tre punti nei due incontri eliminatori che le restano da disputare. Gli azzurri dovrebbero, insomma, vincere a Milano domani e pareggiare a Belfast, o viceversa) due partite nelle gare ancora in calendario riporterebbero invece in parità Italia, Portogallo e renderebbero necessario uno spareggio.

Il Portogallo, per essere ammesso in finale, dovrebbe battere l'Italia e sperare che gli irlandesi non battano gli azzurri a Belfast, mentre la speranza dell'Irlanda del Nord sono legate ad un successo sugli azzurri, dopo che questi abbiano almeno pareggiato con i portoghesi.

V'è un'ultima, poco gradevole possibilità: quella di una duplice sconfitta italiana, in seguito alla quale Portogallo e Irlanda del Nord, entrambe a quota 8, dovrebbero disputarsi in un incontro di qualificazione l'ingresso alle finali.

Ecco comunque il «tabellino» della situazione, sul quale non si deve ingiustamente conto della gara pareggiata dagli azzurri a Belfast il 4 dicembre, gara che fu considerata «anulevole» in seguito al massiccio arrivo dell'arbitro ungherese Szoke.

INCONTRI DISPUTATI

19 gennaio 1957, Lisbona:
Portogallo-Irlanda Nord 1-1
28 aprile 1957, Roma:
Italia-Irlanda Nord 1-0
1° maggio 1957, Belfast:
Irlanda Nord-Portogallo 5-0
26 maggio 1957, Lisbona:
Portogallo-Italia 3-0

CLASSIFICA

Irlanda Nord	3	1	1	1	6	3	3
Portogallo	3	1	1	1	4	4	3
Italia	3	1	0	2	1	3	2

INCONTRI DA DISPUTARE

Italia-Portogallo (domani, a Milano); Irlanda Nord-Italia (15 gennaio, a Belfast).

Il Chivasso oggi sul campo del Cenisia

Altri avvenimenti torinesi: premiazione al G. S. Lancia alle 17,30 (con l'intervento del ciclista campione del mondo Simonigh), riunione di boxe stasera alle 21 alla Ginnastica - Domani: Autonomi-CMM Trieste di basket e i rugbisti del CUS contro l'Amatori

Il Cenisia ospita oggi alle 14,30, sul campo di via Fréjus, la squadra del Chivasso per il secondo turno della Coppa Mattei. I viola torinesi scenderanno in campo nella seguente formazione: Gori; Rossi, Gandiglio; Vaira, Balsardi, Baracco; Orsi, Mastrototaro, Gallì, Ferraro, Ferro. Il Chivasso invece giocherà probabilmente con: Rossetti; Cantona, Dal Monte; Imperore (Bellomo), Provera, Muzzi; Giorgo, Sala, Testa, Amalia (Scaglia), Francese.

In occasione della gara con il Chivasso, i dirigenti del Cenisia hanno deciso di unificare il prezzo di accesso al campo di via Fréjus istituendo un prezzo unico, popolarissimo, per tutti i settori riservati al pubblico.

Altri avvenimenti sportivi sono in programma oggi e domani a Torino. U.G.S. Lancia ha fissato per oggi alle 17,30 nella sede di p.za Robilant, la cerimonia della premiazione dei componenti della sezione di atletica leggera, distintisi nella stagione agonistica 1957. Tra gli atleti che saranno premiati (a naturalmente spicce il velocista «azzurro» Livio Berruti campione d'Italia dei 100 e 200 metri e detentore, insieme a Mariani, Gnocchi e Galbiati del primato italiano dei 100, col tempo di 10"2. Si sono inoltre segnalati il nazionale juniores Migliasso, che ha raggiunto m. 7,11 nel salto in lungo, il velocista Nicolotta e il lanciatore di peso Provera.

Alla manifestazione interverranno oltre ai dirigenti del Lancia, le maggiori autorità sportive cittadine ed il campione del mondo di inseguimento dilettanti Simonigh.

Nella palestra della Ginnastica in via Magenta 12, è in programma stasera alle 21 una riunione dilettantistica di boxe, di sicuro richiamo. L'incontro di centro vedrà ingaggi sul ring il miglior elemento torinese — il peso leggero Scorda dell'A.P.T. — e l'acquese Franco Musso, campione piemontese dei «piuma» e secondo ai campionati italiani in tale categoria, che cercherà per l'occasione di limare di almeno un chilogrammi. Musso vanta una vittoria sul torinese, ottenuta proprio in occasione dei campionati regionali, ed è logico quindi prevedere che Scorda farà di tutto per cancellare quella macchia dal suo record, ottenendo un'affermazione che accrescerebbe notevolmente la sua quotazione in campo nazionale.

L'intero programma della manifestazione si basa sul confronto tra la squadra dell'Accademia Pugilistica Torinese e la rappresentativa di Acqui. Ecco l'ordine degli incontri (il primo pugile nominato è quello di Acqui): pesi gallo: Marengo - Aquilino; piuma: Bruno - Lamari e Rinaldi - Fabri; welters leggeri: Cuzza - Mambrini e Norelli - Batti; welters pesanti: Rapetti - Sciaqua; massimi: Biatogavioli; leggeri: Musso - Scorda.

Rugby e pallacanestro sono in programma domani. Alle ore 14, sul campo del Motovelodromo, i rugbisti del CUS Torino affrontano l'Amatori Milano. Per il difficilissimo «recupero» con le squadrone milanesi i rugbisti torinesi scenderanno in gara con il seguente probabile schieramento: Antonioli; Molari, Marsamino, Giandomenico, Tagini; Rossini, Raviolo; Bernardini II, Guerrini, Gerghi; Bernardini III, Bonino II; Guglielmino, Oxilia, Bonino I. L'Amatori Milano ha invece annunciato questa formazione: Pellegrini Cantoni, Redaelli, Fabiani, Rossi II; Cane Audisio; Magri, De Vecchi, Tassi; Frelich, Trivelli, Travaggia, Dreosi, Penzotti.

Per il campionato femminile di pallacanestro, nella palestra di viale Dogali l'Autonomi affronta domani alle 16,30 la squadra del Circolo Marina Mercantile di Taranto. Le cestiste torinesi, che domenica scorsa hanno ottenuto a Milano un brillante successo contro il Dalmonderi, sperano di ripetere la brillante prestazione e di conquistare una nuova vittoria. Al termine della gara femminile, sempre nella palestra di viale Dogali, avrà luogo alle 18 il match maschile di serie A tra la RIV e la Libertas Livorno.

Dirigenti e calciatori grigi offrono doni a bimbi poveri

ALESSANDRIA, sabato sera.

Nei locali del Circolo Valmadonnino Alessandrino vengono distribuiti oggi, pacchi-dono per iniziativa dell'Alessandria U. S. Dirigenti e giocatori grigi hanno organizzato quest'opera, per cui conto bimbi poveri della città riceveranno oggi giocattoli, dolci e indumenti.

CASSETTE NATALIZIE
PANETTONI
Saturie Motta
SPEDIZIONI IN TUTTO IL MONDO
Via Vercelli angolo via Mongrando - Telefono 882-336
Grattanolo via XX Settembre angolo corso Matteotti
TORINO - Telefoni 48-174 - 521-026

NEI MIGLIORI NEGOZI

SULLE SCENE E SUGLI SCHERMI

Il "Diario,, al Carignano

ANNA fra noi

Il successo dello spettacolo nell'interpretazione della "Compagnia dei giovani,,

Annamaria Guarnieri (Anna Frank) ed Elsa Albani (la madre) in una scena del dramma

Allineati alla ribalta, gli interpreti del *Diario di Anna Frank*, e tra essi il regista Giorgio De Lullo, per dieci volte si sono inchinati ieri sera agli applausi del pubblico accorso subito folto alla prima rappresentazione di un dramma che ha ormai conquistato le platee di tutto il mondo.

Un successo davvero clamoroso quindi, come si è potuto anche rilevare dai commenti degli spettatori durante l'unico intervallo e alla fine dello spettacolo.

Per quanto necessariamente ristretta ai casi più esterni del racconto di Anna (ma in parte supplivano le letture di alcuni brani tra un quadro e l'altro), la riduzione di Frances Goodrich e Albert Hackett è apparsa infatti improntata a una nobiltà di intenti, e nello stesso tempo abbastanza aderente allo spirito del libro, da meritare gli elogi che ha riscosso dappertutto. Non si raccomanderà quindi abbastanza, anche se può apparire superfluo considerati gli ottimi inizi, di non trascurare questo spettacolo; aggiungeremo soltanto una piccola avvertenza di carattere pratico: poichè giustamente il pubblico non è ammesso in sala a rappresentazione iniziata, siate puntuali per non perdere il primo quadro che efficacemente introduce a tutta la vicenda.

Detto ciò, non resta che ricordare la bella scena di Gianni Polidori e naturalmente gli interpreti, che nonostante qualche piccola menda dei singoli devuta forse a un eccessivo scrupolo di caratterizzazione, conseguono tutti insieme risultati davvero sorprendenti. A cominciare dalla protagonista, la varia e sensibile Annamaria Guarnieri, perfettamente penetrata del suo difficilissimo personaggio: accanto alla quale degnamente figurano Renato Valli, che dà commosso rilievo alla figura del padre, ed Elsa Albani, sobria ed efficace nell'esprimere le ansie e i tormenti della madre. Gli esperti Italia e Nino Marchesini e Niky De Fernex, Umberto Orsini, Ferruccio de Ceresa, la Grado e il Maranzana, tutti ugualmente fervorosi ed adeguati interpreti, concorrono alla riuscita dello spettacolo, che da stasera inizia le repliche.

vice

Wanda Osiris "ricostruita,, dopo l'incendio di Napoli

Superata la fase della «jettatura», debutterà la notte di Natale al Teatro Alfieri di Torino con la rivista «I fuoriserie»

Wanda Osiris arriva a Torino, dove debutterà al teatro Alfieri la notte di Natale, preceduta da sinistre notizie: un disastroso incendio a Napoli (che ha distrutto bauli, scene, costumi, persino i copioni e gli spartiti musicali della compagnia) e da un principio di incendio a Livorno (un macchinista si era appoggiato incautamente con la sigaretta accesa a un fondale: le fiamme sono state spente appena nate, ma fra gli attori e le ballerine, ancora sconvolti dal rogo napoletano, il panico è stato enorme). Un poco di esperienze fosche, che hanno messo a dura prova il morale della scaltrotte «numero uno». Ma Wanda, benchè sensibile ai malvagi giochi della sfiga, ha un carattere di acciaio, ed ha reagito con una fermezza che sarebbe poco definire virile. Ha ricostruito, si può proprio dire, delle macerie; ha iniettato entusiasmo e ottimismo ai suoi compagni; forte delle simpatie che il suo pubblico, dalle Alpi a Lilibeo, le ha dimostrato nel difficile frangente, si è rimessa al lavoro. Ed ha stravinto: gli spettatori di Roma, dopo quelli di Napoli, le hanno decretato un successo che ha pochi precedenti nella carriera della elegante e intramontabile gorgheggiatrice della rivista.

Si presenta, quest'anno, con uno spettacolo che vuol essere nello stesso tempo tradizionale e rinnovato, ottimista in ogni modo. «I fuoriserie», non è a rischio adeguatamente la definizione — ormai corrente — di «commedia musicale». E' una rivista, arricchita di tutti gli ingredienti che, collaudati ormai da almeno mezzo secolo, piacciono al pubblico. Autori sono Puntoni e Terzoli (i radioascoltatori hanno seguito le innumerevoli trasmissioni le loro trovate); regista è Marchesi, un maestro passato all'atto pratico; le musiche sono del maestro Frustaci. Il «cast» è straordinariamente ricco: non uno, bensì tre comici di grande rilievo: Raimondo Vianello, la spalla di Tognazzi, che si è messo «in proprio», Gino Bramieri e Giustino Durano (uno dei creatori, qualche anno fa, degli spettacoli d'avanguardia, «Il dito nell'occhio» e «Sani da legare», con Fo, a Parenti). Di rincalzo, Wanda ha chiamato un attore ben noto agli appassionati della rivista: quel Carlo Rizzo che ti avevamo abituati a notare eternamente al fianco di Macario.

«I fuoriserie», diceva sopra di costume, vuol essere una garbata presa in giro di tutti i tipi troppo originali che ci perseguitano nella vita, e basta gettare un'occhiata rapida al programma per scorgervi quanta è la gente «fuoriserie» che perseguita il pubblico, normale, borghesissimo uomo moderno. Vengono canzonati fuoriserie Elvis Presley, il re del rock and roll (che sarà parodiato da Durano), ed Elsa Maxwell (sarà Bramieri a indossare gli arpelli della strega di Hollywood), dai reporters di rivista, dalla televisione, a Yul Brinner, — il «bellissimo calvo» — dal gangster Anastasia all'uomo dal braccio d'oro», e a tutti coloro che, percorrendo i tempi (ma non di molto), si considerano già «creature sparute».

Elegante, incoerente come tutte le riviste che si rispettano, «I fuoriserie» si piacerà di un polo di balletti di prim'ordine: gli «Steffen Dancers» (Buddy Thompson, Gay Pearl e altri danzatori dalla pelle variamente colorata) e il «Square Ballet». Altri nomi del cartellone. Ordina di San Giusto, la bionda procace dal temperamento infocato; Carla Bartolini; Genny Foletti; Marisa Fabre, Marian Ancelli e Graziella Tolusso. Fra le canzoni destinate al successo, una si chiama «Personalità»; Wanda, scendendo l'immancabile scalone dorato, giornalera col suo accento cosmopolita-internazionale, parola vuota e frasi senza senso — come quello che hanno fatto la sua fortuna —: «Un gesto, un tratto, una futilità - un tocco di studiata verità - tutto questo fa - personalità...».

*

Wanda Osiris con Giustino Durano, che è fra gl'interpreti della rivista

CINEGUIDA PER LO SPETTATORE

Un cannone per Sophia nell'artiglieria di Natale

Una Loren gitana in **Orgoglio e passione** - Audrey Hepburn ritorna in **Cenerentola a Parigi** - Clark Gable guida **La banda degli angeli** **Belle ma povere** e **Vacanze ad Ischia** rappresentano il nostro cinema

CENERENTOLA A PARIGI (Ambrosio). — Novità. Più lieve e aggraziata che mai, la bella Audrey Hepburn, fiancheggiata da un Fred Astaire prodigiosamente restituito alla sua miglior forma di ballerino, anima questo elegante e piacevole «musical» a bellissimi colori, storia di una commessina intellettuale che l'alta moda parigina e l'esistenzialismo rapiscono in un turbinoso giro di divertenti avventure.

IL GIRO DEL MONDO IN 80 GIORNI (Ariston). — Novità. Come versione cinematografica del celebre romanzo di Verne non potrebbe essere più libera e infedele. Ma lo spettacolo, sotto la bacchetta del produttore Michael Todd, giustifica davvero il cartellino del «kolossal» e i miliardi che sono stati spesi per esso. Straripante di episodi, di ambienti e di attori (fra i quali molti assi adoperati come bricconcelle) è una pittoresca «féerie» che porta lo spettatore a zonzo per il mondo sulle orme dell'impareggiabile David Niven (Phileas Fogg) e del ridanciano Cantinflas (Passepartout). Grande schermo e colori.

HAMLET (Astor). — Non occorrerebbero presentazioni per questo che è uno dei più bei film del Disney della miglior maniera. Questa ripresa tornerà gradita ai piccini non meno che ai grandi: è la poetica storia del cerbiattino nella foresta rinnoverà sensi di meraviglia e commozione. Lo spettacolo è completato da un documentario di pretto stile disneiano, «Sulla pista del coguaro».

BELLE MA POVERE (Corso). — Continuazione e quasi copia del precedente «Poveri ma belli», diretto dallo stesso regista e interpretato dagli stessi attori. La felice vena di un garbato realismo ritorna qua e là nella vicenda di Romolo e Salvatore, due simpatici fannulloni innamorati l'uno della sorella dell'altro, fra i quali ritorna a complicare le cose, ma senza pregiudizio di un lietissimo fine, la bella Giovanna, già fidanzata di entrambi. Marisa Allasio, Alessandra Panaro, Lorella De Luca, Maurizio Arena e Renato Salvatori ritrovano a tratti la freschezza giocosa della prima prova.

VACANZE AD ISCHIA (Doria) — Novità. Episodi divertenti e curiosi durante la stagione in una stazione termale, dei quali sono protagonisti figure e figurine di italiani e di stranieri impegnati in schermaglie amorose. Un'occasione per alcuni buoni attori (De Sica, De Filippo, Maurizio Arena, Cifariello, Miriam Bru, Nadia Gray e molti altri), per sbizzarrirsi nel loro repertorio di variazioni. Grande schermo e colori.

ORGOGLIO E PASSIONE (Lux) — Tratto da un romanzo di Forester, ambientato nella Spagna del 1810 invasa dai soldati di Napoleone, parte l'epico trasporto di un cannone, abbandonato dai soldati spagnoli, ad opera di prodi guerriglieri, cui ha portato man forte un ufficiale inglese. Il recuperato pezzo aprirà poi largha breccia nella fortezza di Avila consentendo così la vittoria dei patrioti. Inappuntabile quanto a scene di massa, paesaggio, costumi ecc. risulta un po' stracciacato nella vicenda cui hanno preso parte Cary Grant e Frank Sinatra, che si contendono la grande bella gitana Sophia Loren. Visavision a colori.

I CLANDESTINI DELLA FRONTIERA (Metro - Cristallo) — Due fratelli italiani, uno dei quali è ricercato per omicidio, fuggono nella Francia meridionale e trovano lavoro nei vigneti di un burbero proprietario, della moglie e della sorella del quale i due braccianti s'innamorano. Se il fratello minore, quello lavaghitori della fattoressa, cadrà sotto la pistola del poliziotto mandato a catturarlo, l'altro troverà consolazione e giuste nozze con la sorella del proprietario. Convenzionale nella vicenda e suggestivo nei bei paesaggi (grande schermo e colori), il film s'avvale di un bel quartetto d'attori: Mel Ferrer, John Kerr, Michèle Morgan e Pier Angeli.

LA BANDA DEGLI ANGELI (Vittoria) — La guerra di Secessione fa da sfondo ai tempestosi amori di una creola, venduta come schiava al mercato di New Orleans, e del ricco piantatore che l'ha comprata. L'arrivo dei nordisti costringe costui, che in odio agli invasori ha bruciato i raccolti, a darsi alla macchia per evitare la forza, ma dopo molti avvenimenti essi i due amanti potranno ritrovarsi e fuggire insieme verso lontane e più tranquille isole. Ricco di episodi e di buon impianto spettacolare, il film, su grande schermo e colori, ci riporta l'anciano e sempre valido Clark Gable con una bella e ardente Yvonne De Carlo.

Sophia Loren e Cary Grant in «Orgoglio e passione»

Oggi e domani alla radio

Sabath, un radiodramma di Günter Eich, alle 22 sul programma nazionale - *Adriana Lecouvreur*, di Cilea (secondo programma, ore 21) - Alla tv: Semifinali del torneo *Voci e volti della fortuna* (ore 22,15)

SABATO 21 DICEMBRE

PROGRAMMA NAZIONALE (Torino U. m. 457,6, Torino m. 1. II). — Ore 13: Giornale - Carillon - 13,20: Album musicale - Mitì e Leporello (13,35) - 14: Giornale - 14,15-17,45: Chi è di scena?, rassegna del teatro di Achille Fiocchi - Concerti cinematografici, di Edoardo Anton - 16,30: Le epistolari degli altri - 16,50: Orchestra della canzone diretta da Angelini - 17: Novella Radio: «Viaggi nei paesi dell'Anima: Grecia», documentario di Pia Moretti - 17,45: «La rondine dei pastori», divertimento radiofonico in tre parti (dalla Sacra Rappresentazione di Andrea Perrucci, 1681-1764); libretto e musica di Renato Pagodi; direttore Fernando Previtali; maestro del coro Nino Antonellini; orchestra sinfonica e coro di Roma; regia di Nino Meloni. Quarto intermezzo: «Una rappresentazione a di notte all'osteria», cantata dai pastori e dai tiro di Andrea Perrucci, ancora in vita nella sceneggiatura popolare napoletana più viva. Le «Cantate a due» dei Pastori, rappresentate appunto nelle notti natalizie da popolani improvvisati attori, è un caleidoscopio di elementi religiosi, favolosi e grotteschi, in cui i personaggi sono angeli, demoni e figure allegoriche, ai quali si uniscono «maschere» popolari come quella di Razzullo, caratteristicamente pulcinellesca. Nella trama originaria della «Cantata» e rappresentata Renato Parodi ha derivato, convenientemente, l'azione scenica e ha composto la musica per la radio. Comunque, il libretto serva la rappresentazione da Natale, secondo il pellegrinaggio di Maria Vergine, fra l'Arcangelo Gabriele la cacciata indi e alla fine la Vergine e Giuseppe potranno raggiungere la grotta di Betlemme dove nascerà il Redentore Gesù - 19,45: Universalità internazionale Guglielmo Marconi, Georges Simon: «Gli stili del jazz» - 19: Rotocalcinal del Lotto - Musica da ballo - 19,45: Problemi e probabilità italiani - Due ritmi e canzoni - 20,30: Giornale - Radiosport.

Ore 21: La cena che ricorda: concerto a premi fra gli specialisti - «Pappagallopoldino», cronache stravaganze di Mirandolina e Ribecchi; canzoni originali di Pierluigi Carpi; orchestra diretta da Mario Consiglio; regia di G. Scarnicci.

Ore 22: «Adriana Lecouvreur», rappresentazione di Silvio Lutty; traduzione di Nicola Spinosi; compagnia di prosa di Roma con Delia Bonora e Antonio Crast; regia di Pietro Masserano Taricco. La vicenda: Rabath è una strana coppia: cane, quasi sempre nell'ombra, che parla come gli uomini. Sono stati in diversi a tradirlo e a lui certi che non si tratta di allucinazione individuale o collettiva. Ha, dicono, sì un cane in Rabath, (tutti convengono nel pensare Rabath — la mia cara signora, Rabath mi, parla, di essere un amalgama del mio defunto (quello zanzio, intimo desiderato di rimanere in quello degli uomini. Ma Rabath dovrà un giorno scomparire — forse per sempre — e chi lo ha conosciuto e gli ha voluto bene, ne resterà profondamente partecipe - 23: Radio Sera e il suo complesso - 23,15: Giornale - Musica da ballo - 24: Ultime notizie.

SECONDO PROGRAMMA (Torino II. m. 207,6, Torino m. 1. II, Alessandria Biella Cuneo m. 196,1). — Ore 13: Stornellate al vento - Flash: Intervista sonora - 13,30: Giornale - 13,50: Scacciapensieri - 13,50: Il discorso - 13,50: Oggi in veterina - 14,20: Schermi e ribalte: rassegna degli spettacoli, di Franco Calderoni e Ghigo De Chiara - 14,40: La vendetta del giorno: Sergio Canti - 15: Giornale - 15,15: Le nuove canzoni italiane: orchestra diretta da Angelo Sciascia - 15,40: Strumenti in armonia - 16: Terza pagina: il setaccio: cose scelte e trovate da Mario Gigoni Quando la cronaca è poesia: Guido d'Italia, prospettive turistiche di M. A. Bernoni - Taccuino del jazz - 17: I nazionali: curiosità e curiosità da tutto il mondo - 17,45: Canta Claudio Villa - 18: Giornale - Cocktail d'Amazzoni, la montagna, lo sport: documentario di Sandro Marinelli - 18,30: Pentagramma: musica per tutti - 19: Il mobile: al Classe unico risponde agli acquirenti: La Restiglia e la sua storia - 19,30: Atlantis musicale - Rispettando la natura: vecchi consigli e novità da tutto il mondo - 20: Radiosera - 20,30: La voce che ricorda: cercatori a premi fra gli ascoltatori - Club: settimanale di attualità cinematografiche, a cura di Lello Bersani.

Ore 21: «Adriana Lecouvreur», commedia drammatica in quattro atti di Augusto Colonnati; riduzione del dramma di Eugène Scribe ed Ernesto Legouvé; musiche di Francesco Cilea, interpreti: Nicola Filacuridi, Carlo Bodini, Gino Del Signore, Ottello Bergonzoni, Marcella Pobbe, Fedora Barbieri; direttore Alfredo Simonetto; maestro del coro Roberto Benaglio; orchestra e coro di Milano.

Negli intervalli: Asherischi - Ultime notizie - Sipariello.

TERZO PROGRAMMA (Torino III. m. 210,6, Torino m. 1. III). — Ore 18: Conversazione della Commissione Italiana per l'Anno geofisico internazionale sugli Osservatori geofisici - Nuovi orientamenti dell'economia sociale, Mario Ramlini: «La nuova disciplina del "Fondo" e l'agricoltura associata» - 19,15: Alessandro Stradella, Due sposta a tre: «In re minore», «In si bemolle maggiore» - 19,30: Una rivista a middle-tempo»: Il «Saturday Club», Prel. a cura di Francesco Nel - 20: L'indicatore economico - 20,15: Concerto di ogni sera - 21: Il Giornale del Terzo - 21,20: Piccola antologia poetica: Fabrizio de Ferrara - 21,30: Concerto sinfonico diretto da Hans Rosbaud.

TELEVISIONE. — Ore 17,30: La Tv dei ragazzi: Ottavamusica: melodie internazionali dei ragazzi - Arrivano i vostri, settimanale di varietà animati - Disney, il paradiso del clown; «Il Bavaglione colonnello Jack», telefilm; regia di Robert G. Walker, interpreti: Mickey Braddock, Noah Beery, Robert Stewart, Glenn Williams e Christine Hudson; Passeggiata: lezioni di lingua inglese a cura di Aldo Gianolio - 19,05: La Tv degli agricoltori: rubrica dedicata ai problemi dell'agricoltura, a cura di Renato Verdugo (edizione pomeridiana) - 20,05: Telegiornale - 20,30: Carosello - 21: Il calcio domani.

Ore 21,15: I Kennedy, la nuova dinastia americana, di Margaret Kennedy; sceneggiatura e riduzione televisiva di Anna Luisa Meneghini (quarta ed ultima puntata); scene e costumi di Pier Luigi Pizzi; musiche originali di Roman Vlad; regia di Mario Ferrero.

Ore 22,15: Voci e volti della Fortuna per la Lotteria di Capodanno: hanno a sorteggio tra le Regioni italiane, Semifinali (terza serata): presentano Silvio Noto ed Enzo Tortora; realizzazione di Lino Procacci - 23,30: Telegiornale (seconda edizione).

DOMENICA 22 DICEMBRE

(Principali trasmissioni)

PROGRAMMA NAZIONALE. — Ore 8: Giornale - 8: Musica sacra - 8,30: Santa Messa - 10,30: Trasmissione per le Forze Armate - 10,55: Messaggio del Papa per il Natale - 11,45: Musiche di Bach - 12: Le nuove canzoni italiane - 13: Giornale - 13,20: Album musicale - 14: Giornale - 14,15: Radiocronaca dell'Discorso del calcio Italia-Portogallo - 16,50: Fantasia musicale - 17,30: Concerto sinfonico - 18: Musica da ballo - 20: Canzoni da bere - 20,30: Giornale - Radiosport - 21,45: Musica - 21,45: Letture dell'Inferno - 22,15: Voci del mondo - 22,45: Concerto violoncellistico e pianistico - 23,15: Giornale.

SECONDO PROGRAMMA. — Ore 10,10: La domenica della donna - 11,45: Sala stampa sport - 12: La canzone!... Ma non è una cosa seria - 13,40: Giornale - Sinfonicissimo - 14,05: Orchestra Paramor - 15: Finalista a Mascherino - 15,30: Il discobolo - 16: Fantasia - 17: Musica e sport - 18,30: Ballroom con Anthony e Cugat - 19,15: Pick-up 19,30: Albalonga musicale - 20: Radiosera - 20,35: Musica dalle orchestre - 21: Il caffè dei vecchi amici - 22,30: Romanica sport.

TELEVISIONE. — Ore 12,30: Il Re che vorrà - 14,30: Pomeriggio sportivo - 17,30: «Il romanzo di un giovane povero» - 18,30: Solisti sportivi - 20,30: Telegiornale - 20,50: Carosello - 21: Telematch - 22,15: Hard brec - 22,35: Cineselezione - 23: La domenica sportiva - Telegiornale (seconda edizione).

Conferenza sui missili al «Circolo della stampa»

Questa sera alle ore 18, al Circolo della stampa, il generale di brigata Melchiorre Jannelli, comandante la Scuola d'Applicazione d'Arma parlerà sul tema: «I missili, arma di difesa e di offesa».

Con questa si concluderà il ciclo di conferenze dedicate alle più recenti scoperte scientifiche.

I non soci possono richiedere i biglietti d'invito presso la Segreteria del Circolo (corso Stati Uniti 27) nelle ore d'ufficio.

"ADRIANA LECOUVREUR,, STASERA ALLA RADIO

Dolci immagini raccolte in un album di mezzo secolo fa

Questa sera, alle ore 21, le stazioni del II programma trasmettono l'opera «Adriana Lecouvreur» di Francesco Cilea.

Alla prima scena, riudendola dopo molti anni, s'ha l'impressione di rivedere le immagini raccolte in un album di cinquant'anni or sono. Un sorriso, subito dalla curiosità delle foppe dimenticate, s'alterna coi compiacimento dalla bontà, dalla serietà, delle proporzioni; poi l'emozione non tarda a commuovere nel giro delle azioni, delle persone, a immedesimarsi nei testo. Perchè Adriana Lecouvreur è teatro, ed è aria, senza magnificenze gratuite, e senza ubbie, nè mistificazioni.

Quel settecentismo orchestrale e vocale, ancor vapido di musica napoletana, troppo ginocchi, si ammette, nei terzetti, nei quartetti, momenti aventi del resto scherzosi, maliziosi, pettegoli, galanti; e tuttavia non è ricalco nè maniera, ed appare e scompare, senza dar molestia. Il discorso del Cilea è proprio quello del tempo di lui, e non risuona, disegna ricamo scorrevole, al pucciniano, nè mascagnano, nè giordaniano, per nominare i più tipici musicisti italiani coetanei di lui. E' una sottile vena lirica, che agli mai si sforza di ingrossare. Le migliori cantilene, nell'Adriana e nell'altre opere, sono concise e intime. Un accento patetico non passagnato, nè convulso, ma un poco agitato da rimpianti sommessi e speranze, ma sorretto da una fede, fino cantare questi sentimenti non abusò della romanza, preferì sovente gli spunti e gli svolgimenti. Quelli, come l'anima è stanca, fanno ripensare ancora una volta alla nativa meridionalità e all'inclinazione alla canzone alla, nobile. Questi raggiungono poche volte un'ampiezza trabocchante nella turgida e nell'enfasi. L'elegia, divenuta popolarissimo, «Poveri fiori», ha un suo perenne fascino, quello della cordialità; emerge da una cellula, soffice trama di suoni delicati, commuove con la vibrazione di un essenziale pathos, si spegne umanamente. Preannunciata, si direbbe: presentito, improntato tutto l'ultimo atto, dove la Morte aleggia lietamente, e si posa pensantemente, ed è la conclusione della vita della protagonista, quale si offerse e noi la conoscemmo.

Neppure l'Arlesiana, applaudita a Milano nel 1897, ebbe soddisfatto intimamente il Cilea, desideroso di un libretto calmo e rigoroso insieme, ben tornito gentile e affettuoso. Nell'attesa lasciò Milano per Firenze, per occupare una cattedra di armonia e contrappunto.

Finalmente Arturo Colautti, poeta agulato e forte, gli propose Adriana Lecouvreur. Dalla nota commedia dello Scribe, nel quale la amara vicenda della vita dal palcoscenico si intrecciano con le passioni d'amore, egli trasse i principali episodi della vita galante e affettuosa della cantante attrice.

Fu un grande successo, la sera del 6 novembre del 1902 al Lirico. Protagoniste, la Pandolfini; tenore, Caruso; baritono, il De Luca.

f. t.

Gli ammutinati del "Bounty,,

Attesa e speranza

XIX. — Il veliero «Bounty» della marina britannica naviga verso Tahiti allo scopo di imbarcarvi degli alberi del pane che dovranno essere trapiantati nelle Antille. Il comandante Blingh che lo conduce, è duro, autoritario, crudele e si attira la simpatia di tutto l'equipaggio. Dopo un soggiorno a Tahiti, l'isola incantata, il veliero riparte col suo carico di piante, ma il capitano si dimostra ancora più intransigente con l'equipaggio, soprattutto con gli ufficiali, e Fletcher Christian vorrebbe evadere con una scialuppa; ma i suoi compagni lo persuadono a ribellarsi al capitano e ad estromettere questi dalla nave. Così vien fatto; Blingh con i distinti uomini dell'equipaggio, che desiderano seguire la sua sorte, vengono deposti di una scialuppa, di pochi viveri e di pochissimi utensili o strumenti e messi in mare. Il «Bounty» punta verso l'isola Toubouai, ma non può entrare nel suo porto perchè multinomi indigeni armati ne sbarrano il passaggio. Bisogna ritornare a Tahiti. Christian che nel contempo è stato nominato comandante del «Bounty», comunica ai tre aspiranti non ammutinati che sono rimasti a bordo, che non potrà lasciarli sbarcare a terra. Stewart, Heywood e Morrison che sperano di poter evadere, confidano nell'aiuto di una indigena, la bella Peggy amica di Stewart.

Quando Peggy e le altre indigene ritornano a bordo Stewart dice a Heywood ed a Morrison: «Ha accettato. Naturalmente crede che io lo faccia per amor suo. E per quel che riguarda voi crede che tentiate di evadere sempre per i begli occhi di qualche vahiné. Perciò è pronta a tentare l'impossibile pur di aiutarci». «E per gli altri compagni non ammutinati?» chiede Heywood. «Niente da fare — taglia netto Stewart. — D'altra parte Christian li tiene confinati nel sottoponte. E se è possibile un'evasione a tre in un battello, è quasi impossibile che detta evasione riesca se si è in una decina». Nei giorni che seguono i tahitiani portano a Christian ancora numerosa provviste: radici di igname, patate dolci, banane, noci di cocco e molti animali vivi che serviranno a popolare la pretesa colonia fondata dal capitano Cook: 313 maiali, 38 capre, otto dozzine di volatili, alcuni cani, dei gatti ed anche la mucca e il toro donati loro dieci anni prima dal grande Cook (del quale essi ignorano la morte). Peggy salita a bordo insieme agli indigeni, susurra alle orecchie dell'aspirante Stewart: «Questa notte verrò a prendervi con un canotto». E per tutta la notte Stewart, Morrison ed Heywood, col cuore che batte all'impazzata, rimangono in piedi sul ponte del «Bounty», nella speranza di veder comparire la piroga di Peggy. Ma si è alzato il vento e poco dopo eccolo tramutarsi in tempesta che durerà parecchi giorni. Heywood, Stewart e Morrison cominciano a perdere la speranza di essere salvati, quando, dopo parecchi

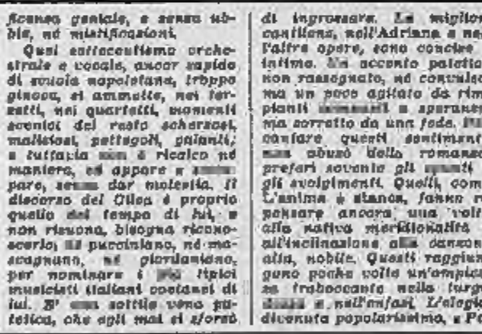

giorni la tempesta si placa, il mare ridiventa calmo, e una notte i tre uomini raggianti scorgono da lontano la piroga di Peggy, montata da robusti pagaiatori, che si dirige verso il «Bounty». I tre si apprestano a lasciarsi scivolare dall'acqua per raggiungere l'imbarcazione a nuoto quando improvvisamente risuonano fischi e vengono scambiati ordini. Gran movimento a bordo: Fletcher Christian ha deciso improvvisamente di lasciare l'ancora in quel preciso momento: l'evasione è fallita. Il giorno dopo mentre stanno navigando in alto mare, al sud di Tahiti, Heywood, Stewart e Morrison constatano che Christian si è portato a bordo del veliero la

sua piccola amica Miti, che anche l'aspirante Young è con la sua vahiné «Stella della sera», e il nostromo Alexander Smith, promosso da Christian secondo guardiano delle donne, ha portato con sè una giovane indigena, esperta nella ricerca di uova d'uccello tra le rocce. Inoltre il nuovo comandante del «Bounty» ha fatto portare a bordo nel altre donne, otto uomini e sei giovanetti; finalmente tutti a popolare la pretesa colonia

di Cook. Ma a conti fatti è sull'isola di Toubouai che Christian ha deciso di puntare. E fu che egli vuole installarsi per il rimanente dei suoi giorni insieme ai suoi compagni ammutinati e, sfortuna per loro, anche con quelli non ammutinati. Lo sbarco all'isola avviene con la forza ed è poi necessario costruire una specie di fortino per tenere testa agli indigeni e soprattutto tenerli a una certa distanza, dal momento che non si dimostrano certo accoglienti verso i bianchi. Decisamente Toubouai non è l'isola della fortuna e dei sogni.

Segue: *Nuovamente alla ventura*

ULTIME NOTIZIE

Walter Chiari presenterà una rivista alla tv

La nuova rubrica sostituirà Telematch, *confinata al pomeriggio di domenica S'intitolerà "La via del successo„ - Enzo Tortora si consola scrivendo commedie*

Roma, sabato sera.

La rivista che alla televisione sostituirà la domenica sera Telematch agli inizi del prossimo anno sarà intitolata, come è noto, «La via del successo». Solo oggi si apprende però che a presentarla sarà nientemeno che Walter Chiari, il popolare comico che troppo impegnato negli insegnamenti mondiali di Ava Gardner, era scomparso dai nostri teleschermi. Accanto a lui saranno quasi sicuramente: Tina De Mola, Lilly Granado, Nuto Navarrini, Carlo Campanini, Franco Scandurra e Gianni Agus. Alla diversa puntata della rivista — previste ora in numero di sei — parteciperanno anche Nino Besozzi, Lisetta Nava, Flora Medini e Anna Maria Ferrero. Il testo è scritto da alcuni noti «rivistaioli» come Angelo Frattini, Italo Terzoli, Marcello Marchesi e Vittorio Metz.

In che consisterà lo spettacolo? Gli *sketches* della rivista saranno dedicati a coloro che oggi cercano il successo, la notorietà, a quelle tante e tante persone che pur di avere il proprio nome scritto sul giornale o vedere la propria foto attaccata al muro, farebbero cose quel diavolo «carte false». Questo è il filo conduttore della rivista, ma, naturalmente, vi saranno molte musiche, ritmate dall'orchestra Consiglio, due rubriche fisse, nessunissima ballerina e il solito quiz. Questo consiste nell'individuare un personaggio famoso attraverso una telefonata che un attore gli farà dal palcoscenico, senza naturalmente rivelarne il nome. Da questa intervista i telespettatori dovranno capire di chi si tratta, mandare la solita cartolina e sperare di vincere un televisore.

Per consolarsi della degradazione di *Telematch*, che da gennaio sarà trasmesso la domenica pomeriggio, Enzo Tortora si è messo a scrivere. Il presentatore sta infatti scrivendo un libro in cui riassumerà le esperienze di questi anni e una commedia per un gruppo di studenti che a Genova hanno dato vita ad un piccolo teatro dove attualmente stanno rappresentando un atto di Roussin. Il titolo della commedia di Tortora sarà *Fedora sono io*. Fedora, è bene ricordarlo, è il titolo del «fumetto» che Enzo ha interpretato per un noto settimanale di fotoromanzi.

Si dice, stando alle indiscrezioni, che la commedia sarà violentemente polemica ed in essa entreranno — naturalmente in forma allegorica — le esperienze di questi ultimi anni, esperienze vissute direttamente da Tortora: il cinema, il «fumetto», la televisione. Vedremo poi cosa dirà la critica e soprattutto il pubblico.

Lo storico francese Gustavo Cohen, professore onorario della Sorbona, descrive l'aggressione di cui è stato vittima. Un bandito mascherato è penetrato nella sua abitazione a Parigi e, dopo averlo colpito ripetutamente con un bastone, l'ha derubato di 180 mila fra. L'aggressore e il suo complice, ch'era l'autista del professore, sono stati arrestati.

In funzione a La Thuile la seggiovia per Les Suches

Courmayeur, sabato sera.

Stamani è stata collaudata a La Thuile, con esito favorevole, la seggiovia che da quota 1500 porta a quota 2142, alla località denominata Les Suches. Da domenica la seggiovia entrerà nuovamente in funzione.

Amara cartolina-precetto per il "re del rock and roll„

Presley chiamato alle armi perderà ottocento milioni

Il cantante americano dovrà iniziare fra un mese il servizio di leva - Proprio in questi giorni aveva firmato contratti con tre case cinematografiche Si spera che esse intervengano presso il Ministero per ottenere una dilazione

Dal nostro servizio particolare

Memphis, sabato sera.

Elvis Presley, il «re del rock and roll», ha avuto dallo zio Sam un regalo di Natale molto poco gradito sotto forma di una regolare cartolina precetto: entro trenta giorni egli dovrà presentarsi presso il Centro raggruppamento reclute di Fort Hiss per iniziare il regolare periodo di servizio militare obbligatorio. *Il giovane cantante ha ricevuto la notizia a Memphis, uno dei centri più grossi del Tennessee, dove sta tenendo una serie di audizioni a beneficio dei locali «baby soccer», dietro compenso di 15 milioni di lire serali. Non è una cifra eccessiva per lui che a New York in una sola sera è riuscito a percepire anche il doppio, ma le tournées attraverso gli Stati Uniti servono molto alla pubblicità e alla vendita dei dischi.*

Appena diffusasi la notizia, i corrispondenti locali di tutti i più grossi quotidiani americani si sono precipitati nell'atrio del Town Hotel, l'albergo più moderno di Memphis, in cui alloggia Presley con il suo agente, Ted Steiner.

A quest'ultimo i giornalisti hanno immediatamente chiesto conferma della notizia. Il Steiner ha confermato: «Dovrà presentarsi a Fort Hiss entro il 10 gennaio prossimo. Sarà soldato di prima classe con una paga di 40 mila lire mensili». Nel pronunciare questa frase Steiner, che percepisce il 25 per cento su tutti i proventi professionali di Presley, ha avuto un sorrisetto amaro. I giornalisti gli hanno chiesto allora se la convocazione per il servizio militare danneggerà molto il giovane cantante. L'agente è stato categorico su questo punto: «La chiamata non ci voleva affatto. Non che Elvis non voglia fare il proprio dovere, ma se la chiamata fosse giunta fra un anno sarebbe stato molto meglio».

Elvis Presley, infatti, in cui sembra continui inarrestabile anche se il suo nome non è più in testa alla classifica dei migliori cantanti, ha firmato tre contratti con tre diverse case di produzione cinematografica: la Paramount, la M.G.M. e la 20th Century Fox. I contratti in questione lo obbligano a girare tre film nel 1958 col ruolo di protagonista canterino. «Tre contratti per tre film in un anno — ha esclamato Steiner —, è una grossa fortuna che capita ad è capitata a pochi artisti. Elvis, poi, come cantante deve tenere conto del gusto del pubblico, che è mutevole, e sfruttare il successo è più in fretta che può. Il danno immediato che gli verrà da questo piccolo della chiamata alle armi è di 300 milioni di lire, 100 milioni per ciascuno dei tre film che non potrà girare. Il danno futuro è rappresentato da tutto ciò che avrebbe potuto guadagnare incidendo i dischi delle canzoni che canterà nei film. Fate il conto che la chiamata alle armi costerà ad Elvis Presley non meno di 800 milioni».

Ted Steiner era affettuosamente contrariato, si è calmato solo un po' quando ha espresso la speranza che le case di produzione con cui Presley si è impegnato possano intervenire presso il Ministero della Difesa perché al suo rappresentato venga concessa una dilazione. «Intorno al nome di Elvis Presley — ha detto l'agente — si svolge la danza dei miliardi. La difesa della patria va bene, ma anche gli affari sono affari».

Sulla scia di questa frase, è comparso nell'atrio dell'albergo l'interessato in persona: ampia giacca grigia tartana con spacchi posteriori, pantaloni di flanella marrone bruciato, camicia gialla e fazzoletto al collo, marrone con pallini verde pisello; sulla fronte l'immancabile ciuffo che è diventato quasi il simbolo di certi strati della gioventù americana, e non soltanto americana. Presley è immediatamente entrato in argomento: «Sono fiero di andare a fare il mio dovere di cittadino americano. Sono deciso a non muovere un dito per evitare il servizio militare. Lo fanno tutti i giovani americani che non sono ammalati o menomati fisicamente, perché non dovrei farlo anch'io?».

Uno dei giornalisti allora gli ha prospettato l'ipotesi che le case di produzione possano intervenire in difesa dei propri interessi chiedendo una dilazione del termine di presentazione.

Come si regolerebbe Presley in questo caso? «Per questo posso dispiacermi — ha detto il "re del rock and roll" — non mi opporrei. Ho dei doveri anche di fronte a chi impegna capitali di miliardi sul mio nome e sulla mia arte. Se le case di produzione riusciranno nel loro intento, accetterò la decisione. Un uomo come me non sempre è padrone della sua vita».

Gerard Loitier

Gli abitanti sgombrano con carri e slitte

L'odissea di Musio il paese che si sta sbriciolando

Tutti i fabbricati stanno crollando a vista d'occhio a causa delle piogge che hanno fatto slittare il terreno - La pietosa bugia d'un ragazzo a Gesù Bambino

Pieve Tremosine, sabato sera

«Gesù Bambino mi ha scritto una lettera e mi ha detto che non ha tanta roba perchè ha l'"asiatica"». Questo ha scritto sul suo diario Bortolo Cassan, un bambino di 10 anni che abitava a Musio. Da ieri sera il ragazzo non ha più la sua casa ed il suo diario è sull'erba, vicino ad una catasta di banchi ancante all'edificio scolastico ormai reso inservibile perchè quasi crollato. Con questa infantile bugia Bortolo Cassan ha voluto giustificare i propri genitori che, come tutti gli abitanti del disgraziato paese si troveranno a trascorrere un triste Natale.

Musio infatti, per un disgraziato fenomeno geologico è destinato a scomparire. A monte del paese si estende una vasta zona infestata dall'acqua anche in epoca di particolare siccità. Tale zona è denominata «paludi», un tempo la gente del villaggio veniva qui ad attingere in un posto appositamente scavato; alluvioni e un più o meno potente strato di argilla ricopre la rupe calcarea sulla quale sorge Musio. Questi terroni sono fortemente permeati d'acqua che ha provocato lo smottamento. Le forti piogge della settimana scorsa hanno messo in movimento le «paludi»: la cotica erbosa si è improvvisamente corrugata, si sono prodotti degli accavallamenti, delle d'acqua sono sgorgate con violenza nei punti più impensati mentre vaste, allarmanti crepe sono apparse nelle murature delle case. Le «paludi» minacciavano ormai l'intero paese: quindi tutte le case sono destinate a crollare una dopo l'altra. Pare che il Genio Civile di Brescia ritenga opportuno non procedere a dei costosi lavori per arrestare il terreno dato che esso è poverissimo e quasi improduttivo.

Ma, ci si domanda, bisogna lasciar slittare la mota dei «paludi» con l'intero abitato fino al sottostante fertile piano di coltura?

Sono questi i problemi che dovranno essere attentamente esaminati assieme a quello ancora più importante della sistemazione della popolazione. Le autorità han dovuto intervenire con un atto di forza per fare evacuare il paese: «Entro le ore 16 del 21 dicembre i 57 fabbricati della frazione di Musio debbono essere sgomberati, inchiodate tutte le porte, sbarrati gli accessi: debbono essere inoltre apposti dei cartelli sulle strade che conducono nella zona, eccetera», dice il decreto dell'autorità comunale di Pieve Tremosina.

Soltanto ieri la popolazione ha cominciato a muoversi ed ancora stamane dalla stretta carrareccia che scende da Musio si notavano carri a slitte da montagna trascinati a braccia scendere verso Pieve. I poveretti hanno trovato alloggio in un gran casoggiato di Pieve chiamato il «palazzaccio».

Le famiglie giunte ieri sera hanno trascorso la notte sistemate in alcuni stanzoni. Purtroppo per il momento non è possibile trovare loro una sistemazione migliore. Dal doloroso problema sono stati interessati i sindaci Buizza e Zani e l'on. Chiarini, che raggiungeranno Pieve Tremosine nella giornata di domani.

Nel frattempo il Prefetto di Brescia ha fatto pervenire un assegno per le famiglie che versano in condizioni più disagiate.

Dichiarato decaduto il v.-sindaco d'Alessandria

Alessandria, sabato sera.

La vertenza amministrativo-legale riguardante la ineleggibilità a consigliere comunale di Alessandria del sig. Giovanni Orsata Villa, vice-sindaco comunista della nostra città, è entrata nella sua fase risolutiva. Stamane poco dopo le 10 il Commissario prefettizio dott. Remo Palladino si è recato in Comune ed ha comunicato al sindaco, Nicola Basile, e al segretario generale dott. Sorcinelli, la decadenza con effetto immediato del sig. Villa da tutte le funzioni finora esercitate.

La notifica è stata subito comunicata ai vari funzionari e uffici. A questa incombenza è stato designato il commissario prefettizio dott. Palladino in sostituzione del sindaco Basile il quale benchè sollecitato dieci giorni fa dalla prefettura non aveva dato esecuzione alla relativa sentenza della Corte d'Appello di Torino del 4 giugno 1957 confermante la decisione della Giunta amministrativa di Alessandria.

Alla notizia del grave incidente presso Vercelli

La sorella dell'autista ucciso è stata colta da attacco cardiaco

Ancora in gravi condizioni il compagno della vittima - Il pauroso scontro sulla provinciale provocato dalla fitta nebbia

Borgosesia, sabato sera.

Grande impressione ha destato a Borgosesia e a Serravalle, la notizia del gravissimo incidente accaduto ieri pomeriggio, nei pressi di Vercelli e nel quale ha perduto la vita il giovane ventiseienne Gildo Bovolenta «è è rimasto gravemente ferito il coetaneo Roberto Giacobbi. La vittima, che abitava in frazione Cattara di Serravalle Sesia, sposato da un anno, era padre di una bimba di appena 9 mesi. La sua famiglia, di origine veneta, trasferitasi da tempo in Valsesia, era molto conosciuta nella zona essendo composta di ben undici figli.

Il medico di Serravalle ha dovuto trascorrere gran parte della notte al capezzale di una delle sorelle del Bovolenta, che nell'apprendere la luttuosa notizia, è stata colta da un attacco cardiaco. Il Giacomi è residente a Borgosesia, è anch'egli sposato da poco, ed ha attualmente due gemelli nati prematuramente e che vengono tenuti in vita in incubatrice. Egli è ricoverato all'ospedale di Vercelli avendo riportato nel pauroso incidente la frattura del braccio sinistro, ferite multiple al viso e probabilmente anche la frattura della colonna vertebrale. Stamane non aveva ancora ripreso conoscenza ma i medici non disperano di poterlo salvare.

Si sono intanto appresi altri particolari dell'incidente, avvenuto poco dopo le 15 lungo la provinciale Vercelli - Valsesia, nei pressi di Caresanablot. I due giovani, autisti dell'Azienda vinicola Francesco Piccinino di Borgosesia, a bordo di un «leoncino» della ditta, stavano facendo ritorno da Stroppiana Vercellese. Vi era una fitta nebbia e la visibilità era molto ridotta. Il Bovolenta, che guidava il camioncino, volle ad un tratto tentare il sorpasso di un'autobotte con rimorchio che procedeva lentamente. Ma dalla nebbia, in direzione opposta, sbucava in quel mentre il muso di un grosso autocarro della ditta I.L.S.E.A. di Vercelli con a bordo tali Giovanni Marchi di Vercelli e Cesare Finotti di San Germano.

I due automezzi si sono urtati di fronte, violentemente: il «leoncino» ha compiuto un giro su se stesso e si è rovesciato sul lato sinistro della strada rispetto alla sua direzione di marcia; l'autotreno i cui occupanti sono rimasti entrambi illesi, è finito pure fuori strada dal medesimo lato. Dalla cabina il guida sabbiacciata del «leoncino» l'autoambulanza Gianfranco Mosca, che seguiva a poca distanza il camion della ditta I.L.S.E.A., astraeva i due giovani, il quale dava sulla propria auto e ripartiva alla volta dell'Ospedale Maggiore di Vercelli. Il Bovolenta vi giungeva ormai cadavere avendo riportato la frattura della base cranica e delle mandibole; per il Giacomi i medici, come si è detto, si sono riservata la prognosi.

Rapinano preziosi per trecento milioni

Il "colpo„ a New York - Colpito da collasso cardiaco uno dei tre gioiellieri vittime dei malviventi

New York, sabato sera.

Una rapina di un'audacia incredibile è stata compiuta da tre uomini armati in un parcheggio per automobili situato a Kew Garden, un popoloso sobborgo di New York. Compiuta l'impresa i malviventi sono riusciti a darsi alla fuga con il bottino consistente in gioielli del valore di oltre trecento milioni di lire italiane.

La rapina è stata attuata ai danni di tre gioiellieri. Ecco la testimonianza di uno di loro: «I miei colleghi ed io avevamo acquistato i gioielli a Manhattan e successivamente, ognuno a bordo della propria automobile si eravamo diretti a Kew Garden per procedere ad alcuni scambi di preziosi. Pensavamo che un parcheggio sarebbe stato il luogo più adatto per le nostre operazioni data il movimento in esso di persone e di macchine. Purtroppo non è stato così. Mentre eravamo intenti ai nostri affari, ci si paravano di fronte tre uomini armati i quali ci ingiunsero di consegnar loro i gioielli. Prima che l'essimo riusciti a riaverci dalla sorpresa e dallo spavento, nel frattempo fallo non bassa di quasi tutte le scatole dandosi poi alla fuga a bordo di un'autovettura tedesca, una «Volkswagen».

«Ho potuto vedere bene uno dei malviventi — ha continuato il gioielliere — e di esso ho fornito alla polizia una dettagliata descrizione. Ci auguriamo di poter rientrare in possesso dei nostri gioielli. Se così non fosse, per noi sarebbe la rovina. Siamo stati rapinati di un capitale più che rilevante che, almeno per quanto mi riguarda, è coperto solo in parte dall'assicurazione».

Uno dei gioiellieri, tale Max Schwaltzer, di 45 anni, che subito dopo la rapina è stato colto da una crisi cardiaca, è stato ricoverato in ospedale in quanto

Nessuna luce sul delitto di Sinalunga

Un colpo di fucile contro l'uomo a tavola

La bambina è stata sparata attraverso l'uscio lasciato aperto dalla moglie perché nella stanza c'era un po' di fumo - Le indagini dei carabinieri

Firenze, sabato sera.

Un misterioso delitto è avvenuto in località Collalto Sorofano, nel comune di Sinalunga, in una casa isolata, detta «La Villetta», un uomo è stato ucciso da un colpo di fucile da caccia, sparatogli da pochi metri, attraverso uno spiraglio della porta della sua abitazione.

Erano circa le ore diciannove e nella cucina della casa di Vergilio Martini, operaio, di 30 anni, la moglie Iva Marchetti di 28 anni aveva apparecchiato la tavola per la cena. I due coniugi erano soli in quanto il loro figlio unico, Maurizio di tre anni, era ospite dei nonni paterni, che abitano non molto distante. Il Martini si sedeva a tavola volgendo le spalle alla porta d'ingresso che era stata lasciata socchiusa dalla moglie perché nella stanza c'era un po' di fumo. Ad un certo punto da quello spiraglio silenziosamente spuntarono le canne di un fucile e poco dopo un colpo risuonò nell'aria: il Martini, colpito alla nuca, si abbatteva a terra, perdendo abbondantemente sangue dalla ferita. Soltanto due ore dopo poteva essere ricoverato all'ospedale di Sinalunga. Il sopcare chiamato da un coloco che abita nelle vicinanze si è affrettato a portarlo in bicicletta a Sorofano e di qui, con un'auto da noleggio, a Sinalunga onde avvertire un medico e i carabinieri: in tutto ci sono volute due ore buone prima che il ferito giungesse al nosocomio. Il Martini è deceduto poco dopo il suo ricovero.

Alla villetta si sono recati il Procuratore della Repubblica presso il Tribunale di Montepulciano, comm. Caballino, alcuni funzionari della Squadra di polizia giudiziaria.

Per il momento nessuna indicazione è in possesso degli investigatori onde poter giungere all'identificazione dell'assassino.

Macabra scoperta, si tratta di delitto?

Un agricoltore astigiano cadavere col cranio fracassato

Forse è stato ucciso a percosse - Il corpo rinvenuto stamane nel cortile della sua abitazione da una vicina di casa - Una larga ferita alla nuca - I carabinieri del luogo, Castelnuovo Calcea, stanno interrogando un amico che conviveva con la vittima

Dal nostro corrispondente

CANELLI, sabato sera.

Un vecchio agricoltore di Castelnuovo Calcea, in provincia di Asti, è stato trovato col cranio fracassato nel cortile di casa sua situata in frazione Momparone. Si tratta del settantatreenne Luigi Rivera, il quale viveva da tre anni con un vecchio proprietario del luogo, certo Battista Tardito, di 72 anni. Stamane una vicina, la signora Clelia Saracco, passando vicino alla sua casa, le ha rinvenuto cadavere disteso a terra accanto alla porta d'ingresso, proprio sotto una finestra posta a circa tre metri dal suolo.

La causa della morte sono quanto mai oscure; infatti una larga ferita che il Rivera presentava alla nuca, pare debba essere stata provocata più che da una caduta da una violenta percossa.

Sul luogo sono accorsi prontamente l'autorità giudiziaria e i carabinieri al comando del capitano Denaro e del tenente Marino, della tenenza di Canelli, che hanno iniziato le indagini le quali si presentano a tre ore dalla morte del Rivera quanto mai difficili. Il vecchio era conosciuto in tutta la zona per una sua particolare vena poetica nel comporre canzonette piemontesi ed era molto stimato. Delitto? Suicidio? Disgrazia? A questi tre interrogativi non si può ancora rispondere. In paese, a quanto sembra, si propende a credere che il vecchio sia stato ucciso. Da pochi giorni egli aveva festeggiato la tredicesima mensilità e non si sa ancora se la somma è stata rubata o meno.

Mentre telefoniamo gli inquirenti stanno interrogando l'uomo che con il Rivera conviveva, il Battista Tardito, un vecchio piccolino, un po' gobbo e alquanto sordo.

b.

La morte di Eric Coates re della musica leggera

Londra, sabato sera.

Il compositore inglese Eric Coates è morto oggi in una clinica di Chichester. Nato nel 1886 da una famiglia che vantava tradizioni musicali, era divenuto uno dei più noti compositori di musica leggera sino a meritarsi il titolo di «re senza corona della musica leggera». La sua più famosa composizione fu indubbiamente la «Suite Londinese», con la sua «Knightsbridge March» ripresa dalla BBC quale introduzione per uno dei suoi programmi.

Nei pressi di Pavia

Si scaglia contro il figlio ferendolo a colpi di roncola

PAVIA, sabato sera.

Un grave fatto di sangue è avvenuto la notte scorsa a Spessa Po, un paese della Bassa pavese situato a venti chilometri dal capoluogo.

Il salariato agricolo Giacinto Pisati, di 68 anni, venuto a diverbio per futili motivi con il figlio quarantaduenne Luigi, lo colpiva al capo con una roncola producendogli gravi ferite. Accasciatosi a terra in preda a «choc» Luigi Pisati veniva soccorso da alcuni congiunti che provvedevano a farlo trasportare al Policlinico di Pavia. I sanitari gli riscontravano la frattura dell'osso temporale destro e lo sottoponevano ad immediato intervento chirurgico, dichiarandolo infine fuori pericolo.

Nel frattempo il feritore veniva arrestato dai carabinieri e tradotto alle carceri di Cortesima.

Un pazzo incendiario terrorizza la Val Seriana

Bergamo, sabato sera.

Un pericoloso pazzo incendiario sta terrorizzando gli esercenti della valle Seriana: il piromane dà fuoco a tutti i negozi che vede addobbati e illuminati per le feste natalizie.

Stanotte è toccata al mobilificio Leone Spinelli, da Albino. Il pazzo ha lanciato un grosso sasso avvolto in un panno imbevuto di benzina a cui aveva dato fuoco: le fiamme, ben presto, hanno invaso l'intero negozio e il magazzino, suscitando vivo panico tra la popolazione. I carabinieri hanno iniziato una battuta sui monti per catturare l'[illegible].

Sequestro di carni pericolose alla salute

Cuneo, sabato sera.

La polizia e il veterinario hanno eseguito una sorpresa nel negozio del salumiere Giuseppe Parola, di 56 anni, da Cuneo, residente a Busca in via Umberto I n. 92, sequestrando, avvolti in due teli, diciotto chili di carne di vitello proveniente da aborto, nonché la pelle del bovino. Il Parola, con ha rivelato il nome del contadino presso la cui cascina ha acquistato il vitello. Ai salumieri sono stati sequestrati anche 140 kg. di salumi sprovvisti dei bolli di classificazione.

La carne proveniente da aborto è considerata carne alterata. Il Parola è stato deferito all'autorità per omessa denuncia di tale vitello e per avere detenuto salumi sprovvisti dei prescritti bolli di classificazione; in altre parole: detenzione di carne pericolosa alla salute pubblica.

I salumi sequestrati sono stati inviati all'esame del laboratorio chimico-batteriologico.

Un pescatore scivola e annega nel Tanaro

Alba, sabato sera.

Una grave disgrazia è avvenuta ieri a Narzole. Dopo il lavoro, verso le ore 18, il signor Alessandro Vincenzo di 31 anno, abitante a Narzole, in frazione Gabetti, prendeva gli arnesi da pesca e si avviava lungo il Tanaro. Ma d'improvviso, fatta appena poca strada sul greto del fiume, scivolava in acqua scomparendo. Un signore, che si trovava casualmente là sul luogo della disgrazia, dava l'allarme. Accorrevano alcuni contadini con stanghe e ramponi ed iniziavano le ricerche che si protraevano fino alle ore venti, quando la salma dell'Alessandria potè essere recuperata.

Spavento per un incendio in un albergo di Casale

Casale, sabato sera.

Allarme, stanotte, in un grande albergo di via Cavour per alcune lingue di fuoco apparse nel sottotetto del fabbricato. Accorsi immediatamente, i pompieri, che hanno la loro sede proprio nelle vicinanze dell'albergo, riuscivano in breve a domare le fiamme. Pochi i danni materiali (200 mila lire circa per la distruzione di una parte del tetto), molto lo spavento, ma per fortuna nessun incidente alle persone.

Con una pseudo Cassa edilizia un ragioniere truffa 34 milioni

Napoli, sabato sera.

I carabinieri del nucleo di polizia giudiziaria hanno denunciato il rag. Antonio Ginex per truffa di 34 milioni e 500 mila lire. Egli dopo aver fondato una pseudo Cassa edilizia battezzandola «Labor Italicus», raccolse sottoscrizioni per una pubblicazione che avrebbe dovuto chiamarsi Annuario di vita italiana, pubblicando ben 5500 persone.

Il Ginex è latitante.

GIULIO DE BENEDETTI
DIRETTORE RESPONSABILE

ISTITUTO BANCARIO PIEMONTESE

La nuova sede

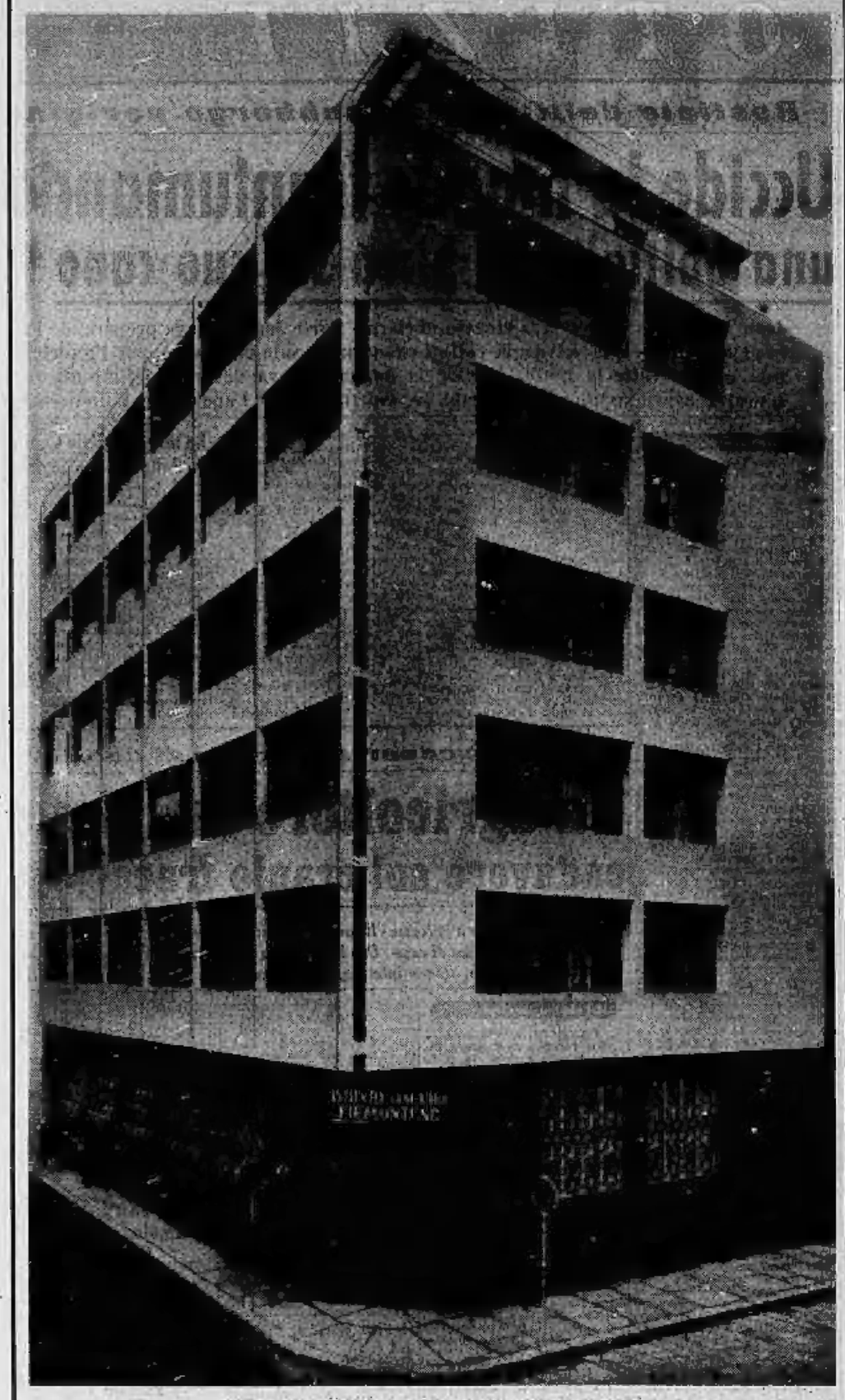

Via Santa Teresa 20, angolo via San Francesco d'Assisi

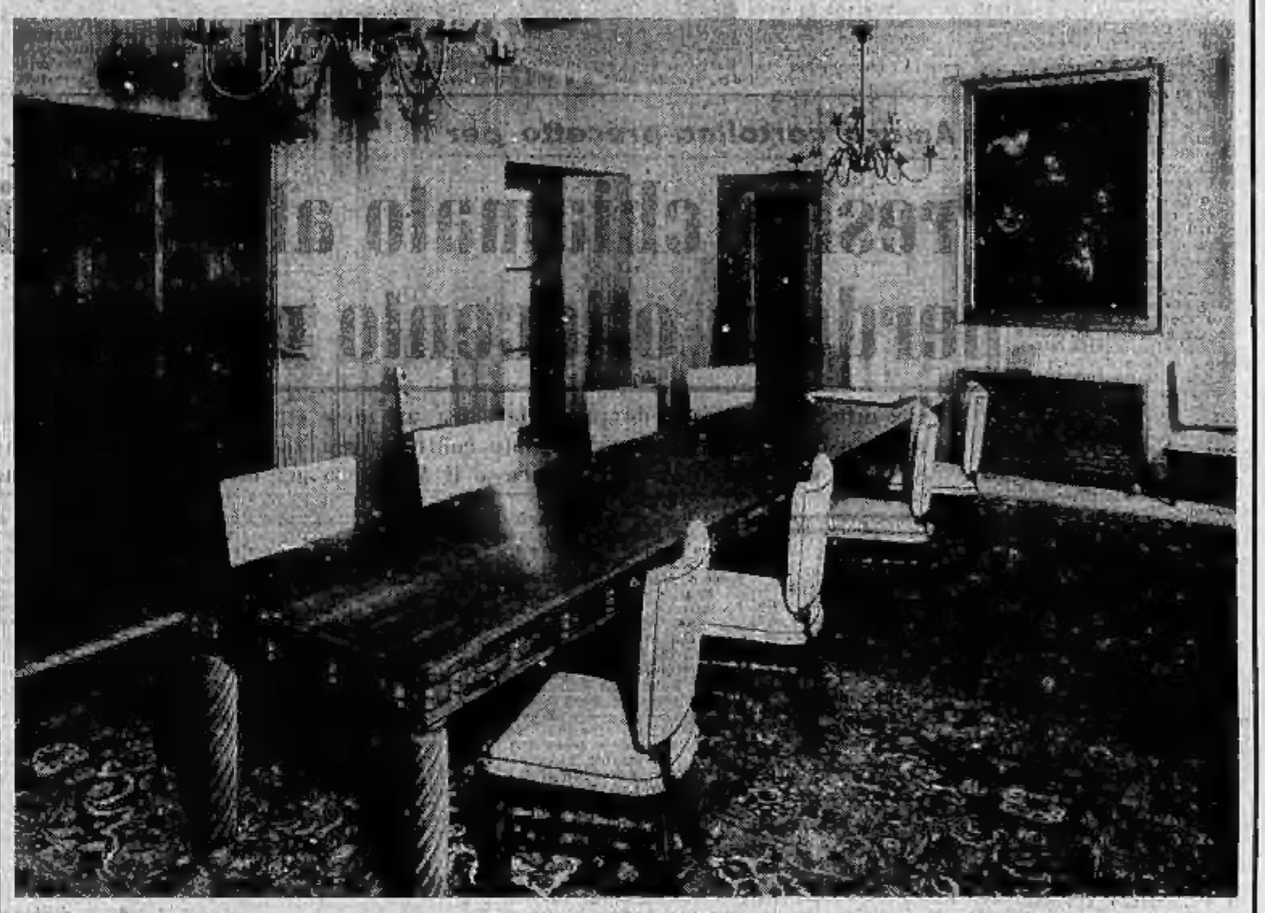

Sala del Consiglio

IL SALONE ED I SERVIZI PER IL PUBBLICO

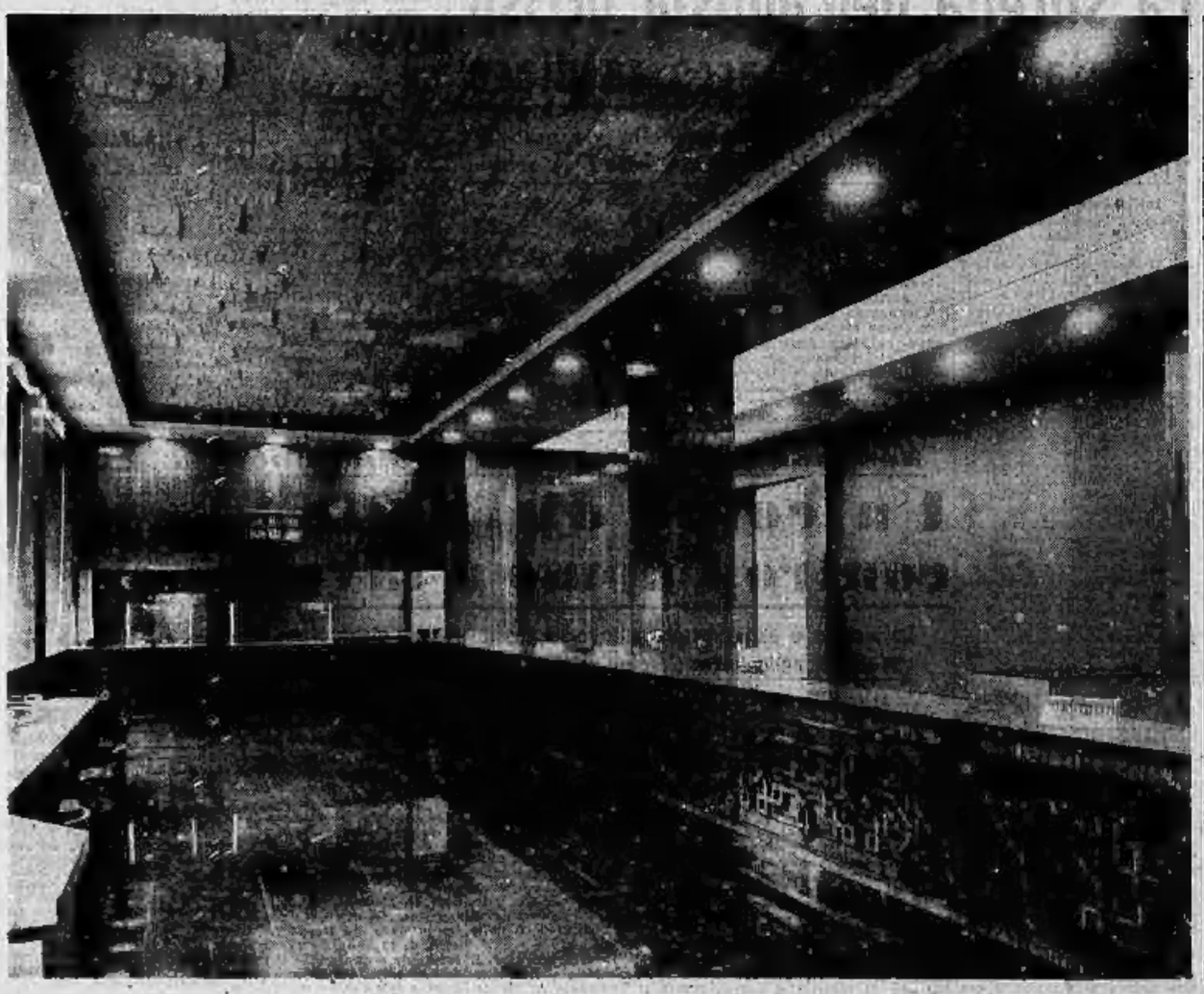

Numeri telefonici: 40.036 - 49.640 - 46.145 - 521.212 - 520.103